大同報
發行所 康德新聞社 新京特別市中央通四三 康德新聞社營業所 新京特別市大同路三二
零售 每份六分 一月一元五角
廣告 一行三元
電話 總務局(二)八四六八 編輯局(二)四七九三 營業局(二)一二〇二 (二)五一六九 九四二七 九三一六
振替口座新京一七〇

張特使安抵南京
國府外交・宣傳兩部發表

【南京八日電】國民政府歡迎滿洲國答禮特派大使、到達南京之八日午后三時、由外交、宣傳兩部、發表如左：滿洲國、爲酬汪主席之訪滿、今次以國務總理大臣張景惠氏爲訪華答禮特派大使、親來中華民國、張特使偕隨員外交部大臣韋煥章、第一軍管區司令官邢士廉、新京特別市市長金名世、總務廳次長古海忠之、協和會中央本部委員結城淸太郎等一行廿名、已於八日午后二時卅分、安然抵我首都矣

……興高彩烈、歡聲雜播、古海次長以下於彩燈輝煌之下、歡喜慰藉、宴饗約二小時而告終、張特使一行遂分赴旅邸迎賓館與首都飯店、在和風拂拂復興之新中國首都、悄然度過第一夜矣

出席我大使館晚餐會

【南京弓隨行報道員八日電】滿特使及韋外交部大臣以下各隨員一行、於八日抵寧後、是晚六時、應呂大使之邀、出席我駐華大使館晚餐會、國府盧主客用席、於呂大使閣屬參事官及伊藤書記官等殷勤招待中、杯光箸影、欣話歡談、張特使、韋外交部大臣先是耳聆呂大使暢談一切、繼聞事前來寧之王、敬野、兆等各隨員、有所報告

邢司令官訪日陸海軍

【南京弓隨行報道員八日電】特使隨員邢第一軍管區司令官、於八日午後四時偕大江隨員造訪野田參謀副長於中國派遣軍總司令部、對於浙東作戰及浙贛作戰、獲有赫赫戰果之中國派遣軍諸將兵之勞苦、聊表慰問之忱、代表我國政府贈以犒兵金、並代特派大使向畑總軍司令官贈以國產滿平纖維所製之刀一柄

其次邢司令官一行復往訪鮑軍政部長於中央黨部、對協力日軍挺身於和平建國之新中國國軍傳達慰問之辭、更贈以犒兵金、於午後五時告辭、又代理答禮使節之邢司令官偕同大江外交部參事官、王協和會指導部長赴上海、在出雲艦上訪問古賀中國方面艦隊司令官、讚揚日本海軍之武勳、並致慰問之辭、並贈以犒兵金云

滿華互訪同爲八日
紀念戰史事非偶然
國府林宣傳部長之歡迎語

【南京九日電】林宣傳部長歡迎張特派大使蒞華、八日午後發表談話如左：滿洲國國務總理張景惠先生、本日已與隨員安抵首都、滿華爲東亞大陸兩大國家、有本然之關係、負共同之責任、與友邦日本共爲保衛東亞之軸心、上月主席之訪滿、與今次張特使之來京、均爲保衛東亞紀念日此非偶然也、緊中日滿三國當大東亞戰爭逐步展開之際、不論奪取最後勝利或分擔東亞共榮圈之建設、必須具備同甘共苦之精神、始可獲得保衛東亞之實效、今於保衛東亞紀念日、有此可於外交史上大筆特書之盛事、意義誠屬深遠、余確信滿華兩國同胞、必能體得重大使命、基於日滿華三國宣言之精神、今後益益親睦、共撐巨艱、且友邦日本及東亞人共同努力、三國一心、向前猛晉、張特使乃友邦之元老、滿腹經綸、有濟世才、向爲余所敬慕、上月隨主席訪滿、得親謦欬、態度敬服、我國同胞對特使今次來華莫不開誠致敬也（照片＝林柏生部長）

浙東作戰・以軍旗爲先驅進擊之〇〇部隊　陸軍省檢閱

衢州攻略 戰利品如山

【衢州九日電】自三日開始之衢縣城攻略戰、至七日晚判明所收之戰果如左：敵遺屍體二八一七具、捕虜三七五九六、鹵獲速射砲十四門、山砲四門、機關砲一門、重機十八架、輕機七三架、迫擊砲八門、河船八一二隻、彈藥多數、擲彈筒五個、軌道一六〇〇根、汽車四輛、馬三十一匹、飛機用機器三架其他多數

日軍開始掃蕩 衢州山中殘敵

【浙江戰線八日電】敵軍第二十六、第八十六、第八十八及其他約四軍、大兵齊集第三區、扼據天險、死守最後牙城、但在日軍銳鋒之前先後受創、於是衢州卒被日軍佔領、茲悉日軍完全攻略衢州後、繼追向周邊山岳地帶四散逃竄之敗敵、實行捕捉殲滅、自七日晨、在〇〇方面擴大戰果、追擊遁走之敵

佔領崇仁縣城
再前進宜黃線

【〇〇前線九日電】日軍部隊五日佔領撫州後、渡撫河支流臨水灘向西南宜黃水、臨水中間地帶之高地前進、於八日午後一時十分、完全佔領敵第七十九軍後方據點崇仁縣城、且有力部隊、更急追向南方敗走之敵軍、該日午後四時已進抵宜黃線矣、按崇仁縣臨水、人口二萬五千、與撫州、宜黃共稱爲敵軍所謂浙贛公路之要衝、爲敵第七十九軍後方據點、附近產米、麻、甘蔗等

宜黃高揚日旗

【江西前線九日電】日軍爲驅攻略撫州後急追敗敵一路南下、八日午後五時突入宜黃縣城、將該城完全占領、宜黃城頭多揭紅日旗、宜黃爲三面臨水之天然要害、係一百九十四師之本據、市街周圍、繞以城壁、城門四開、夙稱爲難攻不落云

空襲玉山・廣信

【〇〇基地九日電】協力擊滅第三戰區之日陸軍航空部隊、八日午後、大展翅翼、奇襲江西省玉山及其南方十五公里之廣豐、猛炸敵所殘餘之軍事施設、予以深刻之打擊、又另一部隊、同日在衢州周圍附近及江山南方常山西方襲擊捕捉潰走之敵軍、卒將其擊滅云

【〇〇基地八日電】陸軍航空部隊之精銳、八日天惠良好、大舉出動、攻擊敵第三戰區司令部所在地廣信、對附近一帶軍事設施及車站投下巨彈、炸破敵重要施設之軍需物資、則使炸起火、他方更參見沿所鐵線移動之次

於澤國中短兵相接

【江西前線〇〇基地九日電】在敵第九戰區東端鄱陽湖南方撫河流域所展開包圍殲滅敵三萬餘之殲滅戰、已逐漸進於最高潮、奈因連日大雨、新戰場一帶、盡化澤國、雙方跋涉於泥濘之中、展開白刃戰、茲誌八日午後之戰況如次

一、撫州攻略部隊、向西南進攻、八日午後一時、攻略崇仁縣城（撫州西南四十五公里）另一有力部隊長驅進逼宜黃城（撫州南方五十五公里）

二、三江口（南昌南方四十五公里）附近之一部隊自豐城（南昌南方五十公里）而迂廻、力拔白馬寨秀歲境等敵軍之主要據點八日午後自北方出抵崇仁縣城前方而進擊敵軍退路

三、又另一部隊、自三江口方面進攻之友軍在崇仁北方握手、完成大包圍網捕捉殲滅日軍包圍陣內之敵、一路南下、與自撫州進的部隊、八日午后已進抵〇〇矣

大東亞戰爭之前瞻 (五)
印度打開獨立途境
百年掙扎決不致坐失機會

柯利浦之對印工作中、其英國之邪惡企圖、已被印度民族運動之指導者們所看破、柯利浦雖有重慶美國之側面援助、然亦遭失敗而不得不歸還倫敦、對此事態之美國、對印度則加以恫嚇、重慶則陷於失望、英國則陷於悲觀、然而英國陷自執拗、並不因此而認失敗、英國招請國民會議派之尼頓、與回教聯盟之金納赴倫敦、盡力使印度對日總意三國參戰、使印度爲英國犧牲、然印度之指導者們、絕無被彼等誑騙之理、彼等深知現在是印度族永年流血而欲獲得之印度獨立之絕好的機會、彼等並深知英國之提案、立將自己使會遺棄、不過完全是欺騙印度民衆而已、第一次歐戰時、曾約束允許印度之自治、然戰後之英國、無視此約束、而愚弄印度大衆、今次大戰當然也能聯想到上次大戰之事實、因英國惑苦惱對印度之期待亦能大、故此英國亦許接受驚人之讓步、此不過基於現實的必要、事成之後再圖收拾之意圖耳、由英國之不給而妨害英印交涉之點觀之、想像在美國之保障下定能施行種種對印懷柔之施策、然印度絕不如斯單純、只有反英運動、始能獲得印度之獨立、印度反英之性格、只有與日本妥結共存之關係、才能開拓印度獨立之血路

東條首相曾宣言日本對印度之獨立、絕意全力支援、此東條宣言與近印度之火線、此兩種事件之影響、有心之印度人、當然能洞覺的認識其獨立運動之方向、蓋印度如立於日本之敵側、則有利英國、而陷於英國之術中、並且印度獨立之機會、亦將永遠喪失、印度全土並將化爲戰場、原來英國對印度雖無可如何、然印度若從英國脫落、慘忍之英國、也須採取使印度戰場化之戰術、然如考慮英國在印武力之低弱與目前爲最適合印度內部反英運動之時期時、則印度民族運動指導者們、對英武力之恐懼、定不如對日本武力逸撇之甚、印度民衆對征服者英國、與被征服者印度之交涉、定將重視、專大而暴壓之英國、訴諸斯種交涉、乃英帝國慣常之作爲、對於將繼續壓迫之英國、並無恐懼之必要、印度人完全知悉英國在大戰敗退之慘狀、及英之血脈今不流、則永將失掉成功之機會、如今日本對印度之獨立運動尊重支援、並期待其協力建設大東亞共榮圈、同時日本之武力集中於緬甸與安達曼、擊印度

近東、至阿非利加之廣大的海面、全在日軍之制壓下、此刻德意之春季攻勢、已難壯的展開、英國之苦惱、日深一日、同時其所仰仗的美國、因自身戰爭不安之深化、對英蘇支援之力、漸趨低下、故美國對英印妥協之側面工作、乃爲美國之印度支配欲、並非爲英國、同時與其向所期待之對日第二戰線之中國戰線之强化、亦有相當聯繫之關係、重慶視爲印度問題與自身有利、此乃絕對的錯誤、印度不與英國妥協、乃英國、印度、重慶及樞軸戰線之中方、美國無論如何活動、在强剛之日本之火線下、實無何實效、假定印度受美國意向之操使、並願重慶之期待、重慶所求之代替緬甸公路之印度公路、決不假以歐戰空想之匪單、曾路香過中國邊境、世界紳成者之斯雖因、里丁氏曾斷言謂「失掉緬甸公路之重慶、決不會再有能輸入物資之路線」故除利用飛行機空輸以外、別無今策、但英國無補助之餘力、美國距離又遠、並空輸之物資、完全爲日本空軍之餌食、故重慶之前途、實堪悲觀、故此印度問題之前途、美英重慶之驅力、將漸減退、反之日本之比重、當愈增大云

美國妄作支配世界迷夢

如是、美國之作戰重心、從大西洋、移至太平洋、俾擬避免對日直接攻擊、用援英援蘇之間接手法、而對德意攻擊、將此效果綜合的活用而企圖打倒樞軸、美國在地球各處點火、自己站在炎々的黑煙裏、作世界支配的美夢、然而現在美國援蘇援英援蔣的力量、已漸趨薄弱、同時對日本之攻擊苦悶亦態深刻、且向對日本土空襲乃美國的唯一表現、唯其空襲因遭日本之攻擊而失敗、可悲之美國對日作戰之無能、在此種形態下、美國或於一年或二年後再轉攻勢、或將採取持久對反樞軸聯合戰線之政策、但目前美國之內部強化亦頗堪注目、無論如何、美對日攻勢之主張十分強大、美國對羅能期待之澳洲、重慶印度、必須強其期待力、然此不過徒再走美國從來敗戰之道而已、總之無論今後美國如何策戰、大東亞戰線上樞合國聯的絕勢、早已不可免、同時大東亞戰爭、亦漸接近勝利之途、當此世界史轉換之期、吾人應深切覺悟使命之重大、而努力完成大東亞建設之目標（完）

治安部第三次敍勳
榮獲光寵者二千三百八十四名

爲完遂建國聖業、竭誠忠誠報命於第一線之軍警功勞者、建國以來、已畏蒙皇帝陛下數次敍勳之無上恩榮、九日更行第三次敍勳第四回發表：此次之拜受者自康德四年五月三日至康德七年七月十五日間之建國功勞者治安部關係者、溯自康德七年七月十五日敍勳、敍勳爲二千三百八十四名、特別賜品者五十九名賜品者二千一百十四名、合計共爲四千百五十七名、又與此同時、更對左記殉於建國聖業而死歿之功勞者勝國灌上尉以下廿五名敍勳

△死歿功勞敍勳者

康德八年十二月廿七日附 景五 步兵上尉 啓 國 灌
康德九年二月七日附 柱五 軍需少校 阿久根敏彥
康德九年四月二日附 柱五 軍法中校 田部 主友
康德八年十二月十三日附 柱六 技 士 加藤 友光
康德七年九月卅日附 柱七 警 佐 中 振 淸
康德九年二月十日附 同 警 尉 金 華 丙
康德九年二月十九日附 柱七 警 尉 出浦 諸次
康德八年五月二日 柱七 衛生中士 唐 景 成
同 景八 警 尉 補 李 鳳
同 同 蘇 振 江
同 警 長 李 明
同 同 牟 志 德
康德八年十二月十四日 景八 自衛團員 馬 明 芳
康德九年二月一日 景八 警 尉 補 石 新 吾
康德九年二月四日 景八 審林署技士 江 良 敏信
景八 警 長 王 正 修
康德七年九月三十日 柱八 警 尉 補 金 光 洙
同 同 長 安 忠 烈
同 同 李 鍾 殷
同 自衛團員 盧 亭 汁
同 同 金 完 俊
同 同 池 學 千
康德九年一月二十三日 柱八 警 尉 補 梁 海 渉
同 同 警 長 脫 淸 和
康德九年二月十七日 柱八 警 尉 補 沈 永 豐

對諾門汗事件等勇士
授從軍紀念章

治安部當局爲向諾門汗事件及中國事變勃發國境事變之際、我國忠勇國軍及關係者不辭勞苦、挺身譚場、冒槍林彈雨之下、樹立功勳、賚定我國國防、對此忠勇不撓危害之從軍者治安部關係一千百九十四名於第二回發表定九日授與國境事變從軍紀念章云

勢若神龍制壓敵軍
必勝信念果然完成
南方空戰之全貌
某陸軍大佐自現地歸還談

=中=

但當不暴露戰爭開始之事實爲、乃不得已之苦衷耳、空中部隊截止十二月七日、部署已畢、於八日拂曉、大體展開攻擊、於是或於菲島上陸作戰、或於馬來上陸作戰、然後更於蘇門答臘、爪哇作戰、茲將上陸作戰與航空作戰之關係述之於次、菲島方面、因爲戰略基地及其他之關係、其第一齊眼則爲潰滅敵之空軍、擊滅敵航空兵力然上陸、於是在戰術上、乃分出待航空作戰之成果、而行上陸二種、此次作戰末待航空作戰之成果、於二十三日即大體將敵之航空兵力略予擊滅、是以而後無論蘇門答臘作戰、爪哇作戰、均無擊滅敵航空兵力後、始行上陸之觀念焉、蘭之先遣部隊曾以〇〇隻〇船迎接主力在敵岸左近、故對秘匿之行動頗費相當之苦心、所謂秘匿行動、掩護船團者、此於戰鬪隊裏面頗有相當之困難、敵雷擊機之行動、大體對責任、乃陸軍戰鬪隊傳統之精銳、菅木部隊及陸軍航空之至寶、加藤建夫部隊長所率之戰鬪隊擔任、十二月七日朝、先有掩護船按此時尚未出戰、至十二月二十四日始開始前進而行上陸、陸軍航空部隊於十二月六日、七日、八日飛於船團之上、力事掩護、七日因飛明於此一帶、而此邊無妨遮雷擊機之行動歟、而向北飛在宋卡新高打者、無處如何淮路、赤須南進、且暮之際大體無關緊要、擔此掩護之遠船中之敵飛行機一架來此偵察、日軍當即將其擊墜、戰鬪隊當掩護之時、雨雲低迷大氣惡劣、飛機常常地不能和輸送船團合在一起、不可繼之戰鬪隊與地上勤務員、以輸送機運送、長短爲翌降之滑走路一條、軍方始仰此以擔護船團、然徐以此、敵方飛機仍可隨意斯相當之成果後、大體已將此地區之敵方航空勢力、完全擊滅、已確保與來北部之飛行場、而獲得飛出攻擊新高地之中間基地矣

所以在掩護上、煞費苦心、其次問題乃爲掩護上陸部隊由宋卡上陸的問題、至八日午前八時、尚未接得飛行場已奪取與否之情報、是以菅木部隊長於九時乃決然親率全體飛行機向前征進、此種戰法實乃捨身之戰法、故其後軍司令官乃對此贈予感狀、因爲本次上陸可決定南方作戰局之大勢、故戰鬪隊全滅之捨身戰法、亦有不得已之舉、故部隊、非具有非常決死之心行動、故菅木部隊長乃出以「積極攻擊各飛行場使之潰滅」之行動、此後日機又曾以轟炸飛行場、攻擊新高打飛行場、與以相當損害、對要塞斷然殲滅之勢、亦曾加以攻擊、……

巴錫蘭島（非島南端）克服
未降美菲軍全部解除武裝

【〇〇艦上九日海軍報道班員電】日海軍部隊、對不服從日本軍降伏命令、仍於非島最南端巴錫蘭島蠢動之殘敵、加以猛攻、五月二十日黎明、使陸戰隊於伊斯貝拉及拉牛坦兩港上陸、當即佔領全島、在該島南端之殘敵、得知日軍上陸、突然逃避山中、但當被捕捉、武裝全被解除、巴錫蘭島爲一小島、但因處於防衛對岸三寶顏之美陸軍飛行基地之態勢、故向來即爲戰略上的據點而被美國所利用、又該島以出產牛及乾椰子著稱云

渝又呼英求援
窮狀窘態畢露無遺

【伯爾尼八日電】因日本軍壓制□全土、故重慶政權之窮狀、已達極點、六日據合衆社倫敦電稱、倫敦外交界不顧中國事實以來將政權之惡劣現狀、仍以歐洲爲第一主義、以援助重慶爲不滿、故重慶顧維鈞前四日重慶駐英大使維鈞曾向英外交部長艾敦、要求急速增强援助、聲請「現在重慶政權將採取一大攻勢、重慶爲謀與其對抗計、故絕對合同興必須增加援蔣物資」云云、關此倫敦泰晤士報華盛頓特派員亦評述援蔣問題如下、「目下訪美中之英國生產部長李特爾頓、對美當局提議急速建設新援蔣公路、料來該項提案定與前者美國間所締結之武器借款協定有關也、現在因無運輸路、故美國對重慶之援助、祇不過限於精神之援助而已」

鄂爾多斯平原
卅二師潰滅

【鄂爾多斯前線八日電】日軍精銳部隊、五日黎明突然開始行動、一舉渡過黃河、當時風沙狂舞、日軍於黃河中一路向南奮進、五日正午已達要衝〇〇線、從而遂將敵新編第三十二師計、乃以當鎮石爲中心、由東南北三方面、形成包圍鐵環攻陣、自六日晨、展開大殲滅戰、廢墟砲聲、響徹沙之鄂爾多斯高原、悲壯已極云

獲得莫大戰果

【鄂爾多斯前線八日電】於堅持之鄂爾多斯沙原上、已展開殲滅敵第八戰區新編第卅二師長袁繼榮之火突、原來日軍精銳諸部隊、夜以繼日、猛烈進攻、將敵方後部軍完全捕捉、乃展開東屬極點之沙漠戰、攻略敵軍自認不落之堅營鵝召（包頭南方四十公里）一方以鐵牛部隊爲主體之別動隊、成持見敵必殺之信念、續續猛烈進擊、敵軍重要據點之不拉上蘇家等地、悉予粉碎、此外另一部隊爲斷敵軍退路、而於敵作戰開始以來、僅經二日間、即收莫大戰果、迄至六日午後六時、判明所獲戰果如左 △敵遺屍體一四九具 △鹵獲品有迫擊砲一門、捷克機槍三架、步槍三三〇枝、手榴彈三五個、輕機子彈一二〇〇發、△步槍子彈一二二八粒、其他不及備者甚多

綠色的谷 (35)
山丁作　李紹周繪

第四章 (二)

驚得亂跳亂叫、你搶法好、打死那隻領頭的、這羣狼便散了。」

林彪茫然的和劉成走上砲台、他第一次看見這麼多一灰色的、一片蕎麥似的駁雜溜場闖外的空地、他辨不清那數目、祇虎那血紅的眼睛、尖堅的耳朵、揪心的嗥叫、使他感到稀有的恐怖、他支起那參古老的洋砲、裝上火藥。

「轟……」

猪羣騷動了、一隻母狼從狼羣跳出來他朝砲台登攝血紅的眼睛、張大他底嘴、露着犀利的尖刀般的牙齒。

劉成參謀似的慫恿着林、他慎慣地說：

「打這一隻母的、少東家、這一隻、你從我的嘴打過去了！」

林彪彎下身子、匆忙地、摘下那桿掛在牆上的舊式鳥槍、他推上栓。

「兵！」

槍彈打進那隻母狼的嘴裡、在一顆楊樹的旁邊、它旋了兩旋、倒下去了。

狼羣退却了、前哨縱向兩旁哭喪似的叫着紛亂地逃回山谷、於是拋下從沿路掠獲的勝利品、牛頭豬、一隻羊的屍身遺落在附近的荒路上。

洋砲又繼續響了兩聲、不久、飛起的老鴉在灰濛的天空宛如空中的戰鬪機似的旋翔了幾個不成形的圓圈、被衛的落在樹上、它們啄着羽毛、不住「啞啞啞」地啞死者喝着輓歌、好像又在奇异着人類的知覺、人類的策謀、拍着勝、表示對於勝利者的歡頌。

一直到殘敵全無的時候、霍鳳從南場圍的他拍着正在數着殘數的小米粒子的肩膀問！

「是誰打槍、是？」

「是少東家！」

鳳與奮地跑上砲台、砲台上下擠滿了長工、他拉住林的胳膊、緊慢的平靜說。

「你救了我！少東家若再晚一步、我會被狼扯碎！」

霍鳳依着剝落了泥土的墻角、他彈着額髮沁出的冷汗、閉了一會眼睛、他說不出是在夢中抑是在另一個世界、他說：

「我躲在一顆楊樹後面、狼圍着我、我想爬上去、我怎麼也爬不上去、這兩條腿是蠟做的、我看見那隻狼向我撲來、我以爲我是死了、我連叫都忘掉了。」

「我聽見轟一聲、接着兵一聲、那隻狼在我眼前倒下去、我才明白我還活着。」

「我看見那是狼旋了兩旋死去了、狼散了、我撿了一條命。」

人像聽一段傳奇故事似的屏息住呼吸。

「少東家、你夜槍法比大東家打得還準、」比剛回來的時候瞧多了」劉後接自已的實說說「今年多天、我陪你到圍場去打虎罷！」

誰淡細似的在後面說。

「今年冬天、騎着野豬滿山飛吧！少東家、我也可以領你去打野豬」

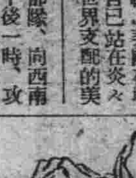

婦科神藥

娃瑟薰球
赤十字病院婦人科使用

此劑並非向來內服藥、或危險的外用劑、效果微弱、且有危險、實在因爲直接作用於病根、殺淨病原菌和病毒、又補强力榮養、故其如何勝過向來一切藥品一點、既有各大醫院的確實證明。

日本婦人科學 認効推奬
今入手「娃瑟薰球」於熊本醫科大學病院婦女科試用結果此劑、確較向來市上所發售之藥類、優秀數倍、對於婦女病、尤其最難治之赤白帶症、以其挿入一法、發揮美滿効果、大多祗用數球乃至十數球、見其治癒効果最遲亦不過二十數球、尤因兼有婦女衛生之用法極其容易、故此推奬此劑、能對子宮器官之病變、奏以無完全的効果也。

婦女的健康在于血經、血經不全或有病毒、則致子宮以及全身的種種病症、最怕的便是冷症、腰酸小肚疼、赤白帶久則失去婦女原來的幸福。

「娃瑟薰球」並非効力微弱之內服藥、或危險的無名藥、其効果之安全優秀、承受赤十字病院及各醫院之證明。

每日僅用一球、能奏偉効、殺滅病菌淨除病毒、以癒子宮器官之病變、如赤白帶下不過數日而見治効。

又推進血液循環順適以癒冷症、頭昏等。且補瀉女衛爾蒙、强化全身尤其子宮機能、必得健全體質的身體。

☆六球・十二球・二十四球　在各地有名藥房皆有出售

總行 東京 合名會社 河原商店

滌美英侵略餘腥

南洋地名決加更易

缺少大亞洲性格者

★以新稱　用昭解放★

【東京九日電】大東亞戰爭勃發以來，日軍在南方作戰所占領之地域，今已超過日本本土之四倍，此等地方之地名，乃過去數世紀英美荷等國之侵略者所喜用，其地名亦皆歪曲，固有之性格，或冠以侵略者之國王名義，或附以侵略者之姓名等，大多缺少亞細亞之性格，而今作爲大東亞共榮圈建設大業之進展，因此有加以改變之必要，日本政府今次遂以內閣書記官長爲會長，以陸海外三省及情報局各次官等設置南方地名協議會，檢討主要地方名，其範圍係有關名，及海岸、山岳、河川、湖沼、島嶼等名稱地名之中，對其有英美荷性格之原住民語者加以保存，例如科列希德爾（驚島之意）及吳乘多（港灣之意）等，至將附以侵略者他如菲律賓一詞，乃係用當時之西班牙王菲律普二世之名，又如勒加斯比周圍以侵略軍將軍之名而命名者，當然加以改變云。

馬來經濟已全復舊觀

山下最高指揮官對記者團發表

【昭南市八日電】馬來方面日本最高指揮官山下中將，六日在官邸會見記者團，回答記者團所提出之馬來復興經濟再建工作之進展以及將來之方針等々質問，今誌之如左：

問　最近經濟再建工作之進展狀況？

答　因軍政諸機關職員努力不懈，並因原住民衷心協力，故進展狀況極迅速，敵方曾將鐵山錫礦加以徹底的破壞，故其復舊頗不容易，然馬來之錫礦河大發電所以及各地之錫礦所均已全部修理完畢，馬來、蘇門答臘之經濟施設全部已復歸戰前之狀態，如彼馬耶哥密發電所復舊工程進展之迅速，更令人驚異。

問　當經濟復舊的新開發計畫樹立之際，橡皮等過剩生產之對策如何？

答　根本方針可以「不要多」一語而道盡，橡皮如此，鐵如此，食糧亦如此，如果我們祇以數字而論，自然橡皮也許過剩，若是橡皮到我們手中時，則我們不要以爲它多，必應計畫它活用的方策，現在來到當地的專門家言，曾有發明出可由橡皮中抽出石油，而充爲航空機材使用者，其他亦正進行種々新研究中，所以若有餘剩的橡皮，則當即向日本輸送，無論是做墊子，或作什麼東西都可以，若能這樣，則可將餘剩下的其他材料，用以發展當地的產業。

問　對原住民的對策如何？

答　在那的工作上，此外恢復來與英國，意大利等使交通時，又可向該地區送橡皮，以上不過僅舉出關於橡皮的例子，至於其他物資亦如是，均不可並其數字而論也。

對原住民南洋華僑方針，原住民對日本的協力實超乎想像以上，他們所以居於英荷人之壓榨下，故均恨英荷人入骨髓，所以他們每當見日軍抓到英荷人，令其掃除工作，則無有不由衷心佩服日本之實力者。

日本今後要本定道義精神，開發增產援助等之關社，以期彼等充分洞悉建設大東亞共榮圈大理想的意識，但是於此際我們應特別注意者就是不要過於親切，自然我們必須給與他，充分的販買和替他們設施醫療設備，然而並不是要使他們獲得了因為原住民之一部自受了宗教之影響，若其尊崇勞動之日期得了賞無甚可即高尚，其後對於勞動的意識更加以教育，使之尊重勞動，如此實較施行以物獎勵者，

問　軍政施行，將來如何？

答　大抵中央已行決定，當地之治安雖已平穩，但大東亞戰仍繼續中，故必需繼續在佔領地施行軍政，如台灣即類似此種情形，必須持有當爲日人之自信而實行之，新領土，故欲於此永住者一方日人亦必須學習馬來語和印度語，關於對南洋華僑的方針，東條首相已行聲明，因當地已爲日本以及生活方式，漸次洞悉使彼等瞭解日人的思想，是以先教彼等學習日語。

照片＝山下最高指揮官

撈卯內市的日本橋

撈卯是一片純日本人的街道，若是把日本色抹掉的話，什麼意味都沒有了，馬尼拉籍所以能稱霸在世界上的，實在是日本人努力四十年的所賜，而且撈卯可稱是簡的街道街上都是日本人們的生活，若是原先沒日本人，則是絕對不能有現在這樣的，戰火完全熄滅了，由籍的街道結到農地的橋，也改稱叫日本橋非島人們完全俱已忘卻了戰爭似的，而悠然走在橋上，日本語和日本的歌從早就很流行了。

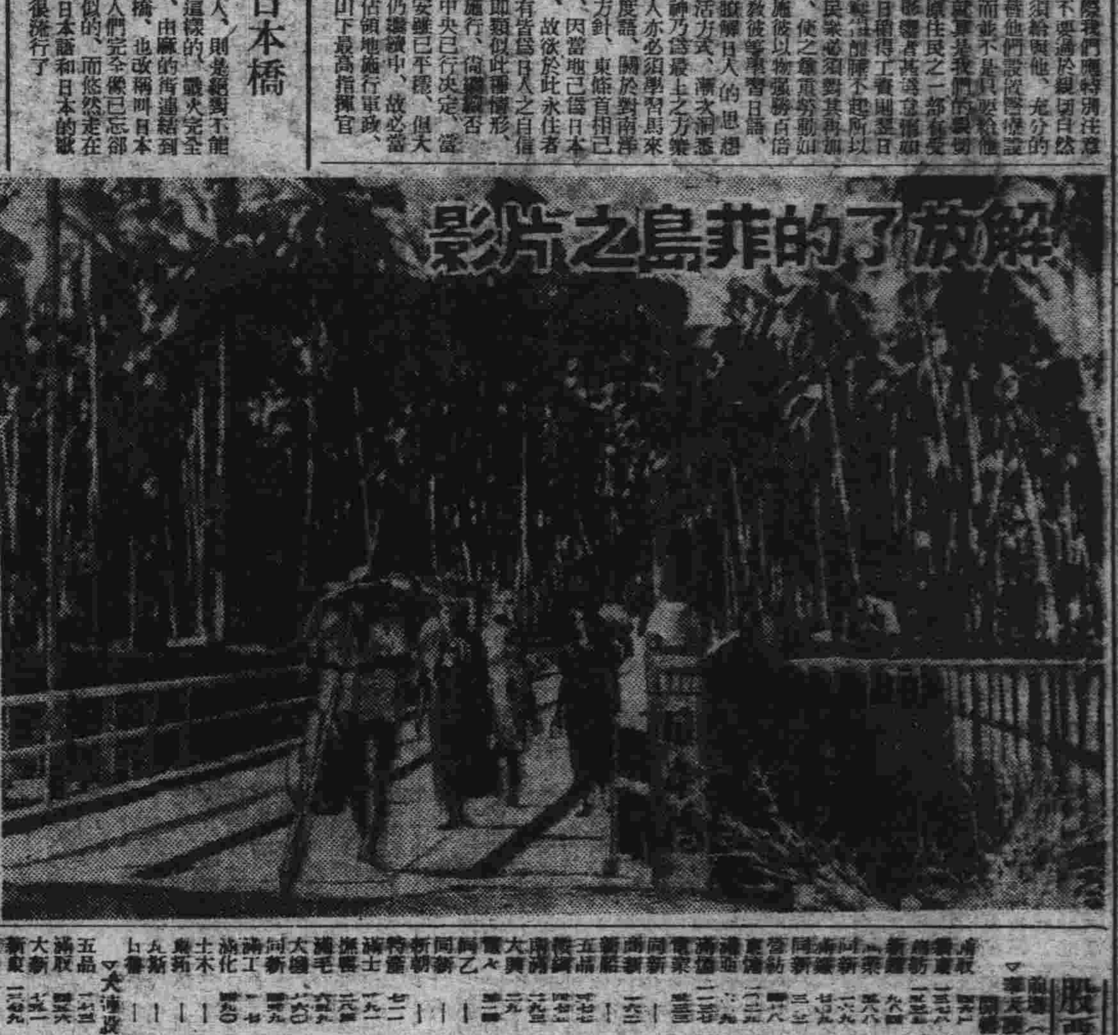

解放了的菲島之片影

百斯篤預防注射宜速

無注射證者將不能購領配給物資

（新京）百斯篤在發生，市當局爲防止本年百斯篤之流行，特準備五十五萬市民之預防注射液，市警察衛生防疫股等於本月一日起，由全市各官私立醫院一齊實施免費注射，迄今一月有餘，一般市民多已接受預防注射，當局爲促注射之普及，以期百斯篤撲滅外，更自五月一日起，由全市之市民，互相勸導者，亦大有人在，茲當局爲促注射之普及，以期百斯篤預防徹底計，因乃擬定凡市民領取重要物資者，必須攜帶家族人之百斯篤預防注射證，否則即與拒絕配給，即通知一般配給商號遵行，望一般尚未實施注射之市民，火速至附近之各醫院請求注射云。

日滿記者團到京

觀察團日本記者十五名

（新京）最近日本各報記者團，爲視察滿洲建國十週年之進展，於我國建設十年之最近狀況以及關於日滿議，已於八日午後一時許抵新京，該團一行八名，日本內地人士對於我國之關心及諸運之滿洲者有加之觀察，旅滯在京中，預定訪問各關係機關，將歷訪南京方面及奉天、哈爾濱方面，今後並將觀察各地後歸國云。

照片＝一行在新京驛上

防炭礦事故法條制定中

（新京）最近頻頻發生炭礦災害，當局爲防止提則之制定，爲此經濟部與民生兩部協議，此規則預定本月末即可辦理完畢，預想最遲於七月上旬即可公布，該制度乃基於礦業法第七十七條之規定，制定礦山保安規則，將現在由一般警察頒布之規則，統一歸由礦山監督官施行云。

本社主催對抗運動會

首都中小學展幕在即

本社主催之新京市中小學校對抗陸上大運動會，即將於本月十三日午前九時在兒玉公園內綜大運動場開幕，提倡體育，獎勵運動，使國民體質增進，體位向上，以資國家之用，務期向上體育運動之前進，本社特於新京各界名士，一致協力，蔚爲運動會之盛況，已爲一般所矚目云。

施行規則（下）

國民儲蓄會法

第八條　國民儲蓄會於其名稱中，須用國民儲蓄會之文字。

第九條　國民儲蓄會須從代表之會長管理之，國民儲蓄會自選任會長之日起，二星期以內，如在辦理郵政儲蓄金或郵政生命保險者時，須經由附近郵政局所，如在其他者時，須經由附近滿洲中央銀行，呈報於省長或新京特別市長，關於會長之解任亦同。

第十條　國民儲蓄會不得從事會員儲蓄之斡旋及其附帶業務以外之其他業務。

第十一條　會規約須經國民儲蓄會會員之同意而定之，會規約變更，須得國民儲蓄會之會員數四分之三以上之同意。

第十二條　國民儲蓄會時，會員數以國民儲蓄會成立之日起二星期以內，將其會規約及記載成立年月日，會員數，會員儲蓄之種類，會長之姓名等之書類，如在辦理郵政儲蓄金或郵政生命保險者時，須經由附近郵政局所，如在其他者時，須經由附近滿洲中央銀行，提出於省長或新京特別市長。

第十三條　國民儲蓄會會規約變更時，會長於會規約變更之日起，二星期以內，將記載其內容之呈報書，如在辦理郵政儲蓄金或郵政生命保險者時，須經由附近郵政局所，如在其他者時，須經由附近滿洲中央銀行，提出於省長或新京特別市長。

第十四條　國民儲蓄會就其採辦蓄之儲蓄，每年須決定自一月一日至十二月三十一日一箇年間之儲蓄增加目標額。

第十五條　國民儲蓄會之會長，須作成會員名簿及記載其斡旋之各會員儲蓄現在額之會員儲蓄帳簿，備置於事務所。

第十六條　國民儲蓄會之會長，關於前項之儲蓄帳簿，須將各會員儲蓄之金額或買入有價證券額並由會員直接受取者，或關於儲蓄契約經由會而成立，且對於儲蓄之付額有價證券之買超，須要會長同意。

第十七條　國民儲蓄會之會長，須於每年一月十二月之各月末現在之會員數及儲蓄金額之國民儲蓄會報告書，如在辦理郵政儲蓄金或郵政生命保險者時，須經由附近郵政局所，如在其他者時，須經由附近滿洲中央銀行，提出於省長或新京特別市長。

第十八條　國民儲蓄會解散時，會長自解散之日起，二星期以內，將記載解散之年月日，解散之理由，及各會員之儲蓄處理方法等之解散呈報書，如在辦理郵政儲蓄金或郵政生命保險者時，須經由附近郵政局所，如在其他者時，須經由附近滿洲中央銀行，提出於省長或新京特別市長。

第十九條　經濟部大臣依法第四條之規定，於命令組織國民儲蓄會時，將指定須組織會者之範圍及須組織期限之命令書送交於擬爲會員者。

附則

第十九條　本令自國民儲蓄會法施行日施行。

第二十條　第三條第二項及第三項、第四條並第五條之規定，對於依第三條國民儲蓄會者不適用之。

第二十條　前條之國民儲蓄會之會員，自本令施行之日起於三月以內，將會規約，如在辦理郵政儲蓄金或郵政生命保險者時，須經由附近郵政局所，如在其他者時，須經由附近滿洲中央銀行之提出於省長或新京特別市長（完）

寬城區協議會

議案十五件當場議定七件……

餘八件留待文書回答

寬城區協議會已於八日午前十時在寬城子警察署講堂內舉開，大迫副本部長開拓大首都協議本部長，船出事務長，市署行政科長，首警警務科長，商公會、鐵工技術研究所、各關係機關代表，以下各分會代表，協議員，共有五十餘人出席。

協議會開會後，全體肅立，向國旗敬禮，對皇軍國軍將士，並對於武運長久，並對於戰歿將士英靈，行感謝的默禱，繼由岩間區長致詞，大迫副本部長訓辭，岩間區長報告昨年度該區事務議會議案上呈經過，全體推任岩間區長與三木諫吉氏爲議長，及副議長，兩議長先後致就任之辭。

寬城區乃是首都市內擁有人口最多的住宅區，兼係重要地帶，當地居民的義務協議會的一大模樣了。

奇怪現象！

少數滿系代表演老僧入定

在寬城議案時是有一種奇怪的現象，就是協議中很少數滿系代表，都一言不發的給人們以一種印象，他們都是各方面著名有德望有他們是可以代表市民的人物，在參加地區協議會時，應是負有代表市民向當局議陳的重責，須稱任務，不但是本區市民應該能爲協議員們都能在地方協議，而至當局意見建議，以作地方自治的基礎，亦都熱望爲施政之方針，如寬城區的滿系協議員們的出席而竟無一言，可謂令官民一同大失所望了。

購買家畜飼料也需要領通帳

（新京）錦州、延吉、牡丹江等地分別舉行，民生部保健司醫務科，對於報名者提出之各試驗書，定於七月末截止收受第二次試驗，預定十月實行云。

爲故特行設立新京家畜飼料配給組合，使擔當配給飼料之任務，今後飼料可期圓滑供應矣。

再需要者，速赴東三馬路二號事務所受領配給通帳，以後如無通帳，即不得購買飼料。

漢醫考試初試

八月中旬舉行

本年漢醫考試之第一部試驗（學科）定八月十五、十六兩日在新京、奉天、哈爾濱、錦州、延吉、牡丹江等地分別舉行，民生部保健司醫務科，對於報名者提出之各試驗書，定於七月末截止收受第二次試驗，預定十月實行云。

長春村職員訓練

二期定十五日始

長春縣公署選拔管下廿六個村公所之村職員，施以訓練，共第一期生，業已畢業，仍由原地，各任舊職，第二期之訓練生，亦已選出共五十二名，定十六日在該訓練所舉行入所式，受訓課程爲農治、經濟、行政等各科常識。

學術講演

滿洲文學會例會，定於十二日午後五時起，在大同大街滿日文化協會會議室內，邀請千種達夫氏作學術講演，題目爲同族結婚之禁止。

七　報告議案處理經過，除案當席審議，其餘八案，已商知各關係機關，請求用文書回答，直至午後四時半，始全部終了後即閉會，茲將該地區協議會議案誌左：

▼▼協議的議案▲▲

一、關於官公吏之綱紀肅正並治安定之件

【提出】新井協議員＝希望對八歲以上兒童設大人童節給

【解答】市總務科代表＝可以斟酌實施

【提出】高砂、利國兩分會由蔡森協議員說明＝寬城區公所的如何是須要生活的安定，使彼無憂的服務官吏行政的基礎官吏，指導保護民衆的重責，國民學校教師更有國民教育之大任，所以待遇之改善乃是必須的急務，所以在使他們徹底覺得建國精神協和精神之同時，應須增俸實踐官公吏之綱紀肅正

【解答】市公署庶務科長，首都警察科長，及首都警務科長，先後解答並立時可以解到者，必將逐漸實踐之

【座長】此案有關於全國各地故當提出首腦

二、國民學校之新設

【提出】高砂方面新井

【解答】市公署教育科長

【座長】本案一任區支部

三、米穀查定業之改正

四、道路補修之件

五、區長權限强化，及衛易化之件

【座長】本案一任區支部

【提出】市長

【解答】市方所給之話證明書

六、對勤勞所得稅，徵收料控除之件提出

【提出】住吉分會有井協議員

【解答】稅捐局高松股長

【座長】本案當時解決

七、商工會，鐵工技術研究所等會費徵收之件

【提出】住吉分會

【解答】商工會河合總務科長，勞務興國會高橋股長，及研究所村上氏

【座長】本案應當提出首腦

文書回答案

一、寬城子郵局代辦電報要望之件

二、楊家威子方面設置警察設置診療所之件

三、下水道之擴充之件

四、北五條街設置公共便所之件

五、交通整和增公共汽車路之件

六、市方補助會議費之件

七、軍用路洋所後設立件

八、平治街派出所新建

四道街警察署管內，平治街派出所，現在該街市立病院對面建成新民會舍，於八日午前舉行落成式，近期遷移辦公云。

貨幣發行額

上月末週平均

中銀調查＝六月末週（五月二十四日至三十日）之貨幣發行額週平均額如左（單位千圓）

貨幣發行額　[illegible]

股票行市

▽滿洲股票（六月九日）

▽奉天股票（現物）

▽大連股票（現物）

▽東京股票（現物）

▽新京證券

上海滙兌行市

[illegible]

家庭

「女」性與「人」性

默蟾

假若你是個女人，我要向你進兩句忠告；一、不要以爲你與男人完全一樣；二、也不要以爲你與男人完全不一樣。

世上有兩種特殊的女人：第一種是自怨自艾，恨不生爲男兒身，不幸生爲女人實乃一種天生地設無法彌補的缺憾。只好認是命運註定，自憐處境，今生今世便不用打算出人頭地了。什麼自由平等，對於她們只終是一句不可及的口號，這個口號雖也常在她們耳邊來擾，心中不免羨慕她們，但是立刻便會被打消的，因爲她們的特殊常識告訴她們，那不過是一種略微花言巧語大概是男人的附庸，自然要依賴男人以獲得依賴的權力而生活，那麼，只好去努力取悅男人，自然要把性柔順，自然要承認自己是男人的附庸，自然要一同樣的情，隨從男人去生活，並且心甘情願的把自己的整個獻給男人，這樣子好比好轉就算舊落了。

第二種是眼見男人掌握了社會的一切，心中大爲不忿，自由平等的獲得是最低限度的希望，男人們所能作到的偉大事業，女人何嘗不能試上一試，什麼花木蘭，秦良玉，伊利沙白，居禮夫人……一說可以舉上千八百個，那麼個不可與男人相提並論呢，即使自己不能成爲偉人，也不能處處在家時必要爭取獨裁權，出嫁後也須將丈夫制服在地，爲女人們爭光吐氣不愧英雄本色，於是大呼口號：「男人治理國家，女人治理男人。」如此A大於B，B大於C則A大於C其理至明不言而喻。

這兩種女人都不能稱爲「女」「人」，第一種只知她是「女」而忘了她也是「人」，第二種只知她是「人」，而忽略了同時也是「女」，「女人」有「女」性也有「人」性，「人」性是與男人相共的，「女」性卻爲女人所專有，只有「女」性期爲男人的玩物，只有「人」性則爲男人的仇敵，都是要不得的畸形發展，所以女人們要「女」性和「人」性各有適宜的發展，庶可以「人」性與男人處於並齊齊驅的地位，以「女」性與男人相輔相助協力合作，就是社會國家的幸福。

我怕見他——我的丈夫

錢英

離別三年的悠長歲月，我過着孤獨的日子，寂寞和煩悶的重壓，折磨得我……作了一件怕見他的事情。

人，無論是怎樣的人，都有錯誤！聰明的人也是有錯誤的，然而聰明的人能夠趕快的改正他的錯誤，有了錯誤能改的人，都是好人，不肯改的人，不能算是好人。

我時常這樣想，但是我的意思可說不是說我沒有過錯誤，因爲錯誤來了使我好人哪！我是痛苦的！我犯過錯誤，我不知道用甚麼法子消滅我錯誤的痛苦，思索的結果，得到如下的結論：祇要我知道有過必改，聰明的世人一定會原諒我，饒恕我的。

那麼，請讓我用刀子剖開我的胸膛，把這錯誤公開，並且把改過的決心拿出來獻給世人吧！

我是五年前和我的丈夫自由結婚的，我們的結婚是由雙方的父母許可以後成立的，在沒有結婚以前，我們是由於同事的關係漸々的走到相戀的地步。

結婚以後，感情很好，平平安安的過了二年半還多一點兒幸福生活，在距今三年前一個萬物凋謝的秋天，我丈夫因爲公家派他到異地上學研究專門的技術，不准帶家的原故，就離好和我離開了，一去的分手，他孤獨的到遠方去了。

整々三年，沒有和他見面這麼長的日子，在我這樣好玩的人，多麼寂寞啊！時常望着西下的夕陽，迎着黃昏沉的夜，常寂寞的不知如何的時候把我折磨得無可如何的喘自哭泣，我就傷心傷意的惆悵的淚水，我悲酸的淚水，眞不知流下多少。

在我孤寂寂寞的時期，另一位男同事，從前曾追求過我的一個大有聰慧的青年，悄々的出現了！他偏在春色惱人的煩悶季節出現，用他熱烈的濃情，把我征服住了……。於是，我做了對不住我丈夫的事。

我丈夫同來以後，一年多了仍不知道我做出對不住他的事，因爲我的行爲是極秘密的，除了那一個人以外，誰也不知道。

我的丈夫愛我的感情沒有一星一點的改變，他在異地三年，過的是純潔的生活，我深知他的性格和爲人，決不能接受這種不貞的，那麼荒唐的行爲，但是我沒有像他那樣純潔的生活，我做出對不起他的事情！

這點過錯使得我忍無可忍，我再也不能忍下去了，我要公開的對世人發表我的過錯我深深的懺悔了。

勝利的懺悔

少女春情發動期前

知芳

在婦女的一生中，說那一個時期是重要，那一個時期是不重要，是不可能的，無論對那個時期都來看，都可以說是最重要的時期。

春情期以前的管理法，爲母親的或保護人，必須給女子以忍耐力，能夠親和她的發育能力的異常進展，易使有損害健康上的壁壘基礎使小孩將來成結婚的身體，並必須知道她正在發育起來的小孩，不是擴大的嬰孩，這時候精神和智慧也都漸々的長大了這時期起來，比較習藝術等的才能，所以也將能多加了解，不過這時候不能有優秀的才能，所以爲母親的或保護人，應幫助她收集能力和物質等，以作適合將來的準備，再少女在這時期仍是幼兒時的氣質單純，過到事情還是少發疑問或不問理由如何，如自發反省更談不到了。所以爲母親的或保護者，要知道她是完全純真坦白的時期。

身體的美

林崎

任何女子都知道在化裝任何面容，頭髮，手足之前，他先要有一個健康的身體，那是一種基礎其他的美觀都建立於上，豐滿適度的身體。

常我們說到一位身姿美的女子時，我們知道那不僅由於天賦而大半也出於她自己小心而成，她知道如何用水果代替糖品，她也曉得用菜蔬代替油肉來保持她的身體合度。

所以，第一件與身體有關的就是你的飲食，當然，我們不願意爲美而受餓，但少許的限制對一個健康的身體是無損的，假如你身體過於了些時，減去你飯中那些含澱粉與脂肪的食品，如肥肉，油，糖，米麵等，多食青菜水果，他們這樣能替代其他熱量的食品的原料，學習計算身體正當地管理你自己的飲食，而且你也又多學到一門常識其次，該是運動「運動是促進血液循環，增加熱能消耗的工具，同時他更堅固了你的肌肉，運動的種類很廣而且各人的需要也不同，有些人錯助於網球，有些人有游泳，然而，在家中最簡便不過的是一些簡單而有效的柔軟體操，各種不同的姿勢，幫助你改善各部的缺點，每天清晨操練，如能做二十多種就可以，還有，最好在你日常工作內把運動實用起來，例如你去街買菜時，你無妨記住應如何轉腳，你的步伐來改進你腰背足部的缺點。

除去以上兩種基本方法外還有沐浴也是使美身體的一種法子，他能增加你的排汗因而，耗去過度的熱力，此外又能促進循環，功用與運動略同。

此外，在其他各國尙有各種健身器械，像日光，特殊沐浴按摩等很多改進身體的方法然而因爲現在的社會經濟情形還不允許我們有這些消費的享受，茲不贅述了。

食物

食譜

佟永祥

糙米，糙米之尖端，有一胚芽爲維質之聚集處，故多食糙米或餅與腦神經最有益。

有益腦神經的

問病

答　關于賈家勝之問病來函，許讀數次，已悉種種，惟不知其是否每日定時發作，或若干日發作一次？有無嘔吐之事，大便若何，均不明知，實在不容易確定診斷，若只按來函所述，初步在醫解肝，似爲肝病之疾患，若在胸腹間，有痛之處，有時呻痛，時常而且痛有數日，實係肝胃之病，若係則胃腸有潰瘍所致，其痛之部位，又似在胃。

（敵人舒石特數）

問：賴家勝五十三歲，患胃病二年餘，西與醫均皆治過，迄今未能，病狀初則左腹脇作痛，繼則胸口痛不可耐，類似在雨脇間，俗名叫心口痛也，痛時頭部出汗，呻吟不止，痛之時間多在晨起前六七點鐘左右，病過後休息二十分，渐如平常，素問醫言消化不良，老年人及操勞而生此症，西醫言胃酸過多，飲酒茶過度已久，因硬性食物刺激胃口膽係，究竟病是那處？應如何調養可以根治，誠盼先生指示，對以上所述而對之，食慾不佳，應以清淡之飲食爲佳，多散步，勿勞力，少勞心，或若從事工作，宜在精神方面休養清，大致而論，卽爲便胃病之結果，以上所述，並無苦辛，大約其食療法，恐不可以用藥，而病情可許多知，若服藥如下，後須知如此。

（華仁醫院　胡瑞）

今天影戲

大安　今日公演　國產公司出品　對白有聲　巨片　後集　惱人春色　主演　周璇　白雲　下期公演新片

光明　今日公映　新聞　國產公司出品　對白有聲　古裝巨片　新版碧玉簪　主演　周曼華　白雲　尤光照　新片　秦淮世家

新民　六月十日　星期三　[illegible]

國都　今日公演　國產公司出品　有聲　片　艷屍　六月九日起至十一日演三天　主演　呂玉堃　徐風　加演滿映時報

注意演期　上海　銀星劇團　傳威康領導　男女廿餘名　六月二十日登台

國泰　今日公演　國華公司出品　時裝愛情　巨片　後集　惱人春色　主演　周璇　白雲　九日起連演七天　優待券末日有效

下期　端午節特選新片　金星公司出品　秦淮世家　主演　周曼華

長春　首次來京獻技　特邀轟動全滿　言慧珠京劇團　定於六月十一日十二日十三日十五日　王琴生　言慧珠　注重　連演四天　登台獻技　先期售票　對號入座　十一日（晚場）　本院以前發出之長短期優待券一律作廢　仰希各界原諒是幸

康德九年度自轉車檢查日割

自六月十日至六月二十日　中央通警察署管內

自六月二十一日至六月二十七日　四道街警察署管內

自六月二十二日至六月二十七日　長通路警察署管內

自六月二十一日至六月二十九日　順天警察署管內

自六月二十二日至七月二日　和順警察署管內

自六月二十二日至七月二日　寬城子警察署管內

於右記檢查日期內不受檢查者應受處罰

於檢查之當時應攜帶物件如左

一、康德九年度分收稅完了之領收證

一、印章

一、康德九年度自轉車證　金四圓八角

一、車牌子費　五角

一、交通協會費　五角

首都警察廳

新京特別市公署

借據作廢

本年舊曆正月初一日具名借到……茲因……實欠……今將此據作廢，特此聲明

滿洲自動車製造株式會社

康德九年六月十日

新京特別市大和通七十三番地

關東州　熱河省　錦州省　安東省　牡丹江省　各省　濱江、北安、黑河各省　龍江、興安東、北、南（但由……）吉林省之內公主嶺市　開原縣　新京特別市、吉林省之內……　奉天、興安西、南（但由……）各省

大連　東安　佳木斯　承德　錦州　安東　牡丹江　齊齊哈爾　哈爾濱　新京　奉天

關於自動車用外帶、裏帶購買申報廣告

依照當局之指示於康德九年度第一期（自四月至六月）對于最終需要者外帶裏帶之購買按照左記要領申報即可受理特此謹告通知

再者購入申込…………

申報要領

一、外帶尺寸　一〇〇×一六、三二×六、五〇〇—一三、五五〇—一七、六〇〇

二、申報期限

三、六月二十五日

四、申報受理機關

五、……

（康德九年三月二十三日第三種郵便物認可）

大同報

發行者 康德新聞社 新京特別市中央通四三
康德新聞社發賣所 新京特別市大同路六三二
報費 一月一元五角 一份六分
廣告價 一行三元

東亞軸心由斯益固

張特使會見汪主席 南京充滿歡迎彩色

【南京九日弓隨行報道員電】我國答禮使節團、張特派大使及隨員等一行、飛抵首都南京後、九日上午張特使率領隨員會見汪主席、是日上午八時二十分、國府典禮局長蒲希儀、及李參軍、謝參軍、率領正副禮車儀仗隊、到達迎賓館迎接、八時四十五分、特使率領隨員章外交部大臣、邢司令、金市長、王部長、古海次長、大江參事官、結城委員、松本秘書官、牧野理事官、德田秘書官、森參事官、王理事官、張秘書官、高秘書官、張副官、渡邊隨官、田中隨官、小尾中佐等由迎賓館出發、張特使坐於正禮車右側、李參軍坐於左側、邢司令坐於副禮車右側、謝參軍坐於左側、其餘隨員分乘禮車前往、由先導車居先前導、憲兵儀仗隊之後爲張特使正禮車、警衛車、呂大使車、後爲各禮車、魚貫而赴國府、沿途秩序林立、滿華國旗飄揚、各界民衆、咸環立路旁歡迎、秩序井然、市容整潔、張特使等、八時五十五分車抵國府大客廳前、特使在大禮堂正門前下車、緩步入大客廳、是時軍樂隊高奏滿洲國國歌、張特使以下隨員等、步入禮堂、九時汪主席偕褚外交部長、唐參軍長、徐文官長、周陳兩外交部次長等、與張特使等隨員一同列席、張特使謹陳此次奉派來華、係恭奉皇帝陛下之欽命、特向汪主席敬致答禮之意、並披瀝滿日華三國鞏固提攜之決意、對此汪主席致答辭、大意爲表明中國舉全力以援大東亞戰爭之達成、並明示與日協力之決意、答畢、遂與張特派大使行親密之握手、嗣後由張特使介紹各隨員、嗣即於正門前作記念撮影、然後復一同共舉香檳之酒杯、至九時卅分、此滿華國交光榮之一頁、始於焉告終、張特使一行、於九時五十分、即在莊靜之中國國歌聲中、乘禮車歸還旅邸

社說 滿華國交愈臻緊密

易曰「二人同心。其利斷金。同心之言。其臭如蘭」夫以二人之能事。猶竭智盡力。極其所成。甚至如斷金。臭至如蘭。況舉一國之大乎。況舉二國三國乃至幾多既庶且富且強諸國之大乎。我亞洲大府之區。所以備被美英之覬覦欺侮。垂三百年於茲者。惟以諸國之間。各自爲謀。夙鮮團結。遂至斯極耳。是以親邦日本帝國。秉大乘之見地。作砥柱於中流。振臂疾呼。唱爲大亞團結主義。內安外攘。努力前驅。挽狂瀾於既倒。障百川而東之。乃美英憍矜之豺狼成性。譎問百出。極盡周張。致我同文同種鄰邦輔車之誼。大滿滿華之關。即我滿華之契情厚義。亦以審言之惑。若翻懷有莫明其妙之感。構讒作慝。殊堪髮指。幸自前年十一月杪。由我滿日華三國發表共同宣言。闡明大義於天下。爾後親善友好。益臻篤結。結成緊密之輪心體制。澡治昭著。朗現光輝。至客冬大東亞戰勃發。日本挺身作興亞之干城。我國依滿日不可分之關係。同仇敵愾。固不待言。即新興中國亦首由主席汪公。發表同甘共苦之旨。實相協力。於是我滿日華渾如一國之徵則。乃昭然共見。所以汪主席之來訪我國。而我滿華國交。乃更密若膠漆。是以皇帝陛下袞乃欽派張總理大臣爲答禮特使。率同隨員躬赴寧府。敬表報聘之深情厚意。至昨九日午前九時頃我特使一行於國府隆重歡迎之下。與汪主席會見。敬陳恭奉聖旨前往答禮之至意。並披瀝滿日華三國鞏固提攜之深遠信念。及祝中國全面和平之迅速實現。汪主席亦表明舉中國全力援助大東亞戰之完成。及與滿日誓盡提攜之最大覺悟以爲答。然後與我特使行親密之握手。觸於紀念撮影。舉杯互祝之氛圍中。而大禮以成。當我特使初蒞國府。即聞軍樂隊高奏我滿洲國歌。及禮成賓興。乃高奏中國國歌。此等迎送之隆禮。實我滿華國交開始以來。最光榮之一頁也。至是我特使已完成其輝煌之大任。其深遠之意義。誠如我特使聲明之要諦。今後兩國互精神物質兩方面努力提攜。更趨緊密。且促進全亞民族一致協力於復興之氣。而中國之全面和平。亦指顧可期。慘敗美英。悉迸域外。是我滿華國民所宜同深體認者也。其所寄與之明效大驗。率以二人同心斷金如蘭之原則。夫寧有涯涘也耶。操興亞之必勝信券。覓共榮之鞏固洪基。皆於此賴之矣。

緬甸戰線殊動 墜美長途爆炸機兩架

【緬甸前線基地九日電】日陸軍航空部隊去四日擊墜援蔣美國長距離爆擊機。自大東亞戰爭爆發以來。雖使用於各戰線上。但於緬甸前來襲日方〇〇基地之敵機兩架。大挫彼等空中游擊戰之企圖。該機號稱「空中要塞」。實爲最初之擊墜云

歡談滿華國交問題

【南京九日弓隨行報道員電】我張特使會見汪主席後、是日上午十時三十分、國府唐參軍長、代理汪主席答訪特使於特使旅邸、十一時、汪主席亦以行政委員長之資格非公式來訪、關於努力建設大東亞、滿華兩國國交之現狀及將來、坦誠交換意見、歷時凡三十分鐘之久、中午、特使赴寧遠樓、出席汪主席午宴、下午二時始返旅邸

張特使抵南京各外國武官出迎

東亞全民大同團結 永遠和平不難確立 汪主席招宴上張特使答辭

【南京九日電】張特使九日正午、於寧遠樓之汪主席招宴席上答辭如左

今次恭奉皇帝陛下之鈞命、出使貴國、對前者貴主席閣下之訪滿、得以披瀝我朝野上下之謝意、本使實覺光榮之至、如發表日滿華三國共同宣言時、貴主席閣下之所述、滿華兩國過去現在及將來均有同胞之關係、不幸此關係、一時互爲疏遠、今因際然開拓、東亞新秩序及兩國關係、亦隨而屬還本來之面目、本使暨及前者貴主席滋滿時、我國朝野所受之銘感、加以今玆蒙受貴國官民之熱烈歡迎、以爲此皆自然感情之發露、由玆可以正視滿華兩國之現在、誠不勝欣喜之至、自去年十二月八日日軍對美英宣戰以來、大東亞戰爭當時僅歷半年、於日軍赫赫的戰勝裡、第一段階業已告終、刻正向第二段階進展中、今後之戰爭於武力戰之外、更附以思想戰及經濟戰、故擔負大東亞戰爭一翼之滿華兩國、其責務日益加重、貴國自還都以來、僅二年有奇、竟有如今之復興發展、而與我國共同確立對日本之協力態勢、此在大東亞建設上、誠堪引爲自慰者也、然所以能確立此協力態勢者、實由於汪主席閣下之人格崇高、手腕靈敏、及國民政府要員各位之努力奮鬪、與貴國官民一致協力之所致也、玆特由衷心表示敬意、今貴主席閣下夙所倡導之保衛東亞理想、已踏出實現之第一步、日滿華三國如能緊固提攜、約大東亞全民族、如能大同團結、相信大東亞永遠和平不難確立、

聖戰多賴滿華協力 重光駐華大使歡宴張特使席上致辭

【南京九日電】日駐華重光大使、九日在歡迎張國務總理宴席上、致詞如左、曩者、國民政府汪主席、躬親訪問貴國、因而滿華兩國之親善關係、更形促進、今次、閣下爲答禮使節、訪問中華民國、可謂曠古盛事、意義極爲重大、不禁爲滿華兩國慶、惟日滿兩國一德一心之關係、舉人皆知、毋庸喋喋、至於日滿華三國之關係、因前年十一月卅日締結三國共同宣言、締盟國緊密提攜、基於東亞之道義、已形成一大軸心、其意義由於大東亞戰爭、已盡量發揮無餘、按大東亞戰爭實爲決東亞興亡之歷史的戰爭、爲遂行此戰爭、滿洲傾注全力協助日本、國民政府亦根據同甘共苦之精神與日本協力、恰當斯時、汪主席有訪滿之舉、張總理閣下有答禮之行、於是兩國親善之關係、遂愈加鞏固、並向世界宣明兩國攜手與日本共同邁向建設新秩序之意氣、我帝國深覺贊助有人、不勝欣快之至

席捲浙東

【南京八日電】中國派遣軍報道部長、關於日軍攻略衢州、七日發表談話如左、去年五月之浙東作戰、尚在世人之記憶中、而今次第三戰區擊滅戰、僅二日即攻陷諸暨、六日渡東陽河、金華之堅壘亦不出二週即被佔領、堪稱第三戰區最後防禦戰之衢州附近大會戰、亦擊破敵軍主力、收輝煌大戰果、六日已於衢州城頭、飄揚日章旗、至是、日軍席捲浙江全域、戰場已迫至江西省矣、他方、沿浙贛線由南昌方面開始進攻之日軍部隊、五日佔領要衝臨州、刻正潰滅由長沙方面增派之敵軍約二萬人、其一部、於六日長驅奪取東鄉、威脅第三戰區之背後、完成見敵必殺之態勢、突破敵之縱深陣地、隨地擊滅三十萬之敵大軍、今次作戰、過入、尤其戰場一帶之地形、盡係峻嶮之山岳地帶、且時當大雨傾盆、河川氾濫、道路泥濘、將兵之勞苦、實非筆墨所能形容、然日軍竟能克服此種惡條件、毅然猛進二百五十公里之大作戰、尚綽綽然有餘力、並且排除敵十個師之邀擊企圖、確保長遠之兵站線、是時、我航空部隊、連日冒惡天氣、與地上部隊緊密協力、同時海軍部隊亦積極協力、形成陸海空渾然一體之鬪烈戰略、使本作戰敏速推進展、而死守金華衢州之敵軍、其自鳴得意之引誘反擊戰法、不但完全失效、反而給與我軍以捕捉殲滅之好機會、敵軍之抵抗力、自大東亞戰爭開始後、顯然低下、可以斷言今大陸戰線、氣勢極其旺盛、全軍均高懸擊滅重慶之決意、想今後之戰果、更將大有希望

深希合衷共濟 張特派大使答辭

【南京電】日駐華大使重光葵氏、九日午後七時半、歡宴張特派大使、席間張大使答辭謂、余拜受皇帝陛下之聖旨、對汪主席閣下之訪問我國、爲行答禮而至此地、此時余及隨員一行、蒙受重光大使閣下舉行盛大之歡迎宴會、復承致以懇切之辭、殊深感謝、方才大使閣下曾言及日滿兩國建國十周年之實績、我國有如此飛躍的發展、則爲親邦日本帝國之情誼與援助所賜、敝國上下、常懷感謝之念、他方中華民國方面、雖還都以來、爲日尚淺、其事績實有異常之發展、此無他、純乃汪主席閣下以及愛國之士獻身的奮鬪所使然也、爲建設東亞新秩序、不禁熱望中國更生、現在大東亞戰爭以來、日本帝國舉得赫赫戰果、我滿華兩國對日本帝國遂行之戰爭、要以全面的協力臨之、以相當持久戰之覺悟、滿日華三國必須提攜、三國間自本年以來、實行諸重要交驛、此亦吾不勝欣幸者也、閣下夙爲滿日華提攜作獻身的努力、爲萬人所共悉、閣下之理念、亦爲至東亞安定之本格階段、尤其作爲中華之首領、以卓拔之手腕、豐富之經驗、將來爲我三國人之活躍、當有無邊幸福也

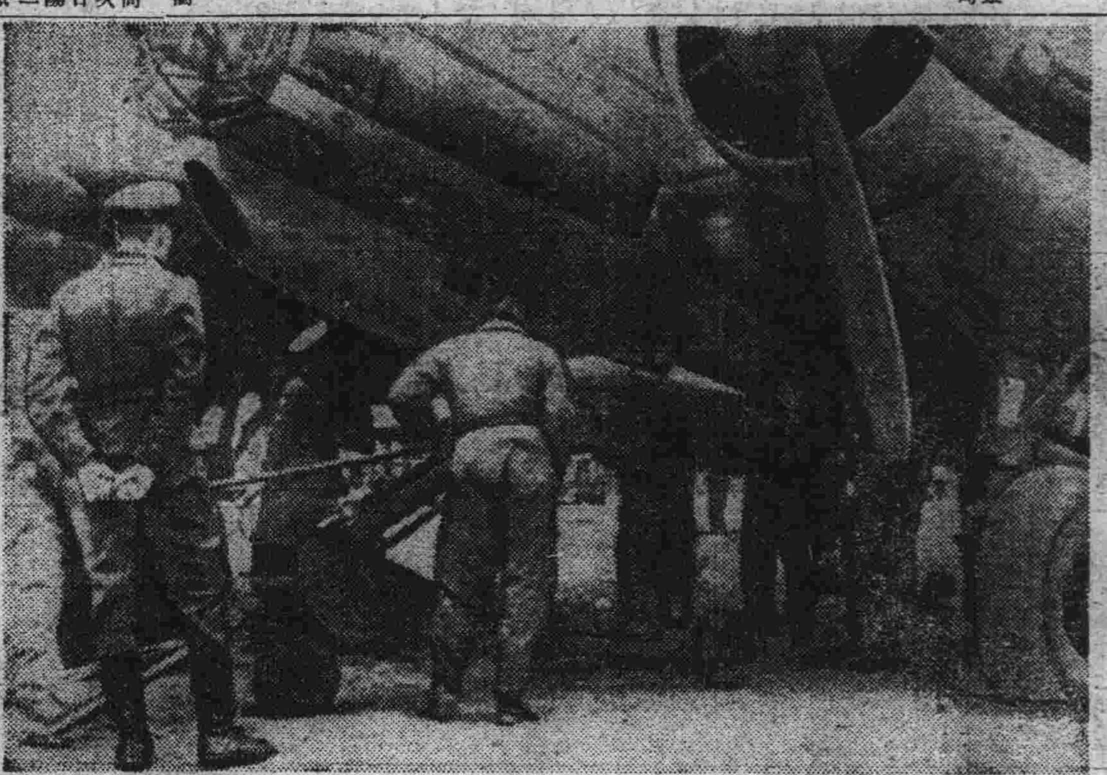

在德蘇戰線準備出動之德空軍

社會篇

民生裕如熙々皐々 國內靖寧安若磐石

曩者已渙發宣戰大詔了、精銳的日本陸海空軍拜受大詔、無有不竭忠誠、勇敢奮鬪者、但勝利之要訣、必須持有必勝之念、當前敵人、係持物資豐富、企圖制霸世界、故吾人欲建設大東亞新秩序、對來必須準備長期戰爭態勢、當十二月八日、渙發對美英宣戰之詔書後、東條首相發表演說謂、「由今日起、我國人民的生活發展、更將發揮光大、」而國內體制亦由臨戰態而突入決戰之階段、現在中國事變已一變而成爲大東亞戰爭、故大東亞共榮圈建設之構想、愈益雄渾無比了」但是獲得戰爭必然長期化、所以我們必須堅忍持久、藉以獲得勝利、再有大東亞建設之理想、實和戰爭有表裏一體的關係、故必須將它完成、自開戰以來、玆已半載、於此半載間、日本國內體制急速編成、玆略誌國民生活之必勝體制概觀如次

△國民生活

爲完遂戰爭、降低生活乃係國家的要請、但因物資減少、國民生活之支出、必將增大、是以若想安定戰時下國民的生活、必須先克服此二種矛盾、故國民生活科學化的聲浪一時和大東亞戰爭共同澎湃起來、近代的攻防戰、乃爲高度的科學戰、但近代的國民生活、亦必須科學化、爲順應此種要求、日本生活科學會乃於十二月十三日創立、日本各界代表聯合而生、該會的目的、乃爲創造戰時下或戰後將來的國民生活規準、故此今後之展開殊值刮目以待、此外、中國事變勃發以來、於焉六載、日本國民日常生活必需品之配給機構、殆已整備完成、但尚未達完備之域、今後尚待整備之處頗多、在大東亞戰爭進行期中、吾人必須發動全人力和物力、還與中國事變相較、頗有甚大差異、因此日本已逐步將人、物、力配置於適當地方、然有限的人力、有限物資、若不過於勝、如果戰線日見擴大、無論怎樣活用、國內終難免窮乏、且由生活物資之觀點看來、對國民必須確保最低限度之必需品、若不如此、則恐不能完成今日之國家總力戰、當局有鑒於斯、爲謀改正生活必需物資之配給、乃以企業整備……

國內盛行儲蓄運動 必勝體勢久而彌堅

近代戰必須需要龐大的戰費、昭和十七年二月十四日決定國民貯蓄目標爲二百卅億圓、較十六年度訂改目標增六十億圓（較日本開始國民貯蓄運動時、（昭和十三年度）增加三倍、貯蓄一開拔對國家之財源有莫大影響、所以更必須展開國民全體之貯蓄大運動、同時自四月一日始、政府又實施增稅、平均約增二成、於……

大東亞戰已達半載

（五）

健民運動、一舉任日之儀式性格、此實爲日本保健運動史上劃期的成果、今後健民運動強力的展開、與國民教育、職業、勞動、榮養等均有密接關係、故該運動之本質可稱之爲新國民運動、此外、如實施國民體力法、對爲確保國民體力之緊要問題、乃由厚生省而推進國民保健之醫療要問題、第七十九次議會中曾提出設立日本醫療團、今已實現、於茲醫療機關將擴完成、而官署、會社、工場、礦山等團之檢診、亦將實施、而日本國民保健制度、將完……

保健完善體質雄健 決戰國家威力無窮

自五月一日已實施、確保國民體位、乃爲今日之主要問題、本年三月初旬、開始對各縣調查、然後制體國立根本對策、甚此、於一月廿日、農林省實施野菜生產國土計劃、於東京、橫濱、名古屋、京都、大阪、神戶、廣島、吳、下關、宇治、北九州五都市及福岡、長崎、佐世保等周邊設定野菜自給圈、大都市之範圍圈、係周圍八里內外之町村、中小都市係四里許內外之町村、大體耕種十七種蔬菜、故其今後之成果、殊値期待、又爲謀確保軍需及國民衣料、並且徹底規正消費、乃於二月一日實施衣料品綜合票制、爰日本的纖維製品因原料資源大都仰求於他國、故自大東亞戰勃發後、供給頓遭挫折、同時如方國家資源纖維製品之需要量、日見增加、故今次乃對衣料實施票制、該票制與砂糖、米、麵以及其他食料品等之票制迥異、乃爲日本最初實行之點數綜合票制、一方日本國民生活必需食糧、如醬、醬油等、亦自二月一日實施票制、迄今只餘鳥肉、魚肉、蔬菜類等未實施票制矣

庶政臻備 華中發展驚人

【上海九日電】開戰玆已半歲、華中沿備共榮圈建設之一環、已有驚人的發展、自戰端甫起、日軍即行進駐上海租界、滅絕英美在華中的根本勢力、使華中進入共榮圈建設本格的軌道內、其後更由日華兩國協力、逐步進行建設新生華中、藉資其充爲共榮圈之一環、當日軍進駐租界時、經濟界依然穩固如昔、日軍將租界內敵性商社及物資立即處理完畢、而租界內之華人亦均感謝日本之誠意、不斷予以協力、一方、如鋼鐵、非鐵金屬、亦克服物資之對日供給、赤克服物資不足的實況、依然毅行、此外、租界內之電氣、水道、電車等公共事業亦行滿手依託經營、同時在新設銀行等業工業亦將開始活動、最近日本曾將散在於華中之軍管理十三工場返還中國、則畢一定是爲了增加生產所取適當之措置、最後再看看華中方面的通貨問題、當開戰同時、受英美支援的舊法幣已失掉信用、因此在上月卅一日國府乃斷行改換幣制、祇允許新法幣流通、此實爲國府最近重大施策之一、華中方面各種建設工作之進展、對於重慶、可以說是致命的打擊、反之對大東亞新秩序前進上、實可說是莫大的貢獻

情報局總裁談

【東京九日電】關於奏請安藤翼贊會副總裁任國務大臣之理由、日本政府以情報局總裁談之形式而發表如左

△情報局總裁談 大政翼贊會副總裁安藤紀三郎中將、於去年十月廿三日就任副總裁之際、政府擬請入閣任國務大臣、奈因當時之情勢、該氏辭退、而專心努力於政府之外、然今次爲推進翼贊運動推進之中樞體而活動之該會、其使命愈形重大、更因與政府之連絡益加緊要、……

安藤翼贊會副總裁 奉命任爲國務大臣

【東京九日電】日本大政翼贊會副總裁陸軍中將安藤紀三郎、玆奉命任爲國務大臣、已於九日下午四時舉行親任式、關於此事、日情報局九日下午四時發表如左、本日午後四時舉行親任式發令如左

任國務大臣 陸軍中將正四位勳一等功五級 安藤紀三郎

東條總理大臣此次奏請安藤副總裁爲國務大臣云云

審議農業資金等問題 三屆日滿經濟懇談會將展幕

爲對應現時下之東亞新局面、以檢討建設東亞共榮圈之種種當前問題爲要務之第三回日滿經濟懇談會、定於七月一日起至三日間、由日滿華聚各關係者出席之下、於新京軍人會館隆重舉行、此次懇談會所協議之事項、第一日爲農業、第二日物價及資金、第三日爲關於農業及輸送問題、而此外對於前次懇談會中心議題之鑛工業問題亦加以附議、茲將會議議題列下

▽農業關係一一、滿洲方面農產物之增產方策、就中特對日滿提此協力關係、更加以擴軍之協議、二、滿洲國農產物對日供給之確保方策

▽物價及資金關係一一、日滿物資調整方策、二、滿華物資調整之方策、三、滿洲土著資金之吸收方策、四、日本對滿投資促進方策

▽輸送關係一一、日滿間輸送問題之調整方策

又關於會議之座長及主要之發言人、滿洲國側已於九日決定如次

第一日農業懇談會座長、興農合作社中央會理事長秋島鑑、發言者、興農部次長稻垣征夫、公主嶺農事試驗場長滿田隆一、農產公社理事長結城清太郎

第二日物價座談會座長、新京商工公會副會長石橋米一、發言者、經濟部次長青木實、滿洲同業金融懇談會、座長、滿洲中銀副總裁大澤菊太郎、發言者經濟部次長青木實、滿洲興業銀行總裁岡田信

第三日輸送懇談會座長滿鐵理事足立長之、發言者、交通部次長阪野毅夫

蔣七十九軍 盡陷重圍

【江西前線〇〇基地九日電】日軍自開始江西作戰以來、敵軍企圖背後威脅日軍東進、是以乃實聽於南昌南方之第五十八軍敵二個師四個團、更澋由長沙方面派來第七十九軍三個師、企圖自撫州方面攻擊日軍、藉以阻止日軍東進、但敵軍抗戰計劃、不久即陷入日軍掌握中、日軍有力部隊、俟敵軍完成配置後即行開始大迂回、於撫州西方四十公里之地點、完成陣線、包圍網後復迅速南下、與撫州相呼應、完成直徑約十公里之圓形陣、由六日夜開始總攻擊、對陷於包圍網下之敵第七十九軍之三萬及第五十八軍之一部約三萬敵軍、晝夜展開殲滅戰、現敵軍已於日軍鐵輪陣內左衝右突、恐圖脫出虎口、其已刻々迫於危殆云

再爆衡陽

【上海九日電】據軍報道部、日本航空部隊、八日二次轟炸湖南省衡陽、與以極大損害

英沉機帆船一

【里斯本八日電】據軍報道部、美海軍部、八日發表謂、八日夜英軍、輸送船一支、於加勒比海、遭魚雷攻擊沉沒、同時英海軍部亦發表、英國帆船一艘沉沒云

政府人事

任大陸科學院研究官（簡任二） 田九 巖

五月十六日附

奉天稅關長 平井 領夫

任總務廳參事官（簡任二） 命總務廳官房勤務

營口稅關長 三重 野勝

任奉天稅關長（簡任二）

哈爾濱稅關副稅關長 中根不羈雄

任營口稅關長（簡任二）

稅關技正（大連稅關第一鑑查科長） 村上 寬

任哈爾濱稅關副稅關長

稅關技正（安東稅關第一鑑查科長） 井澤 文司

命大連稅關第一鑑查科長

六月十日附（各通）

亞斯達

無論如何猛烈搔癢 一塗亞斯達立刻止住

亞斯達富於強烈的殺菌力及能深達皮肉的滲透作用，故少量的塗擦能止患處的搔癢、殺滅各種寄生虫菌且制止出膿使患處保乾以至痊癒不留絲毫的痕跡

專治 疥癬、頑癬、白禿頭瘡、陰囊濕疹、掌風、濕疹、凍瘡、瘙痒症、面皰、痔瘡、錢癬 其他各種皮膚病的有奇特之効驗

●各大藥房均有代售 總經售 丹平商會

刷牙不只爲眼看好看 其實在保健上有重大問題，所以不可偏於形式 如果用獅子牙粉，則能殺盡細菌以防蟲牙，袪淨牙垢，強化牙齒本質以增健全的咀嚼力，特別美化功能，一層顯著 僅用他品的半量，効果却强大數倍。

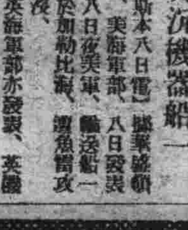

奉天 滿洲ライオン齒磨 株式會社

獅子牙粉

婀閑好萌是調經健身的良藥、凡屬女性結婚期的諸種月經障礙以及閉經期婦人的頭痛、腰痛等症狀、莫不可由本劑簡單治癒而享受女性健康的幸福。

本劑有片劑顆粒劑及注射液。 各大藥房 均有經售

總發行 滿洲武田藥品株式會社

（オパホルモン）

女性荷爾萌 婀閑好萌

樞軸連擊益固

遠城等四助教授由歐歸來談

【哈爾濱九日電】有九州帝大醫學部助教遠城寺宗德、京大航空學研究室角田文衛、東大言語學研究室德永康元、日內務省事務官樫井三郎諸氏、曾滯於羅馬、維也納、布達佩斯三都、計時約一年乃至三年間、親身得見歐洲戰亂之波動狀況、現已啓程歸國、五月六日由匈國首都布達佩斯出發、途經布加勒斯特、索非、伊斯坦布爾、安哥拉、裏海、赤塔、滿洲里等地、本月八日午後二時十分搭車抵哈、一行抵哈後談歐洲時下歐洲之情勢、並歐洲對大東亞戰爭感念如次、歐洲情勢和大東亞戰爭實有不能割離之狀態、尤其自十二月八日以後樞軸心團結的空氣更形緊張起來、當吾等出發時、德軍似尚未施行春季攻勢、意軍當於利比亞戰線正與英軍相持不下時、英國日軍參戰、並屢獲大捷、均喜目咸舌、欣喜不已、現樞軸心國家亦著國家日本研究熱殊爲流行、如報紙雜誌等均盛行介紹日本事情、並解說日本固有之柔道、劍道、武士道等々、殷々乎有觀及日本精神優越之勢、凡樞心國家對於日軍、無不意識若神、至於歐洲的經濟、曾編成聯盟的樞心經濟圈、互相謀求物資交流圓滑、諸國對最低必需量之物資均需有無相通之補助、凡嗜好品等以外之物資、皆充裕有餘、

自日軍在大東亞戰爭獲大捷後、彼等見聞世界最強國之美英、竟連遭敗北、非常驚愕、因此、對日本尊敬之念亦隨之而生、故在彼地居住之日僑、盡皆得度愉適生活、

此外、再聊述經由各地之情勢及風光如下

土耳其之禮儀、實堪驚異、但雖由四方迫來無數壓力、但土國永安定如常、毫不震動、至於其他各地之風光、因行色匆匆、未得一一詳覽、想不能再爲介紹云云

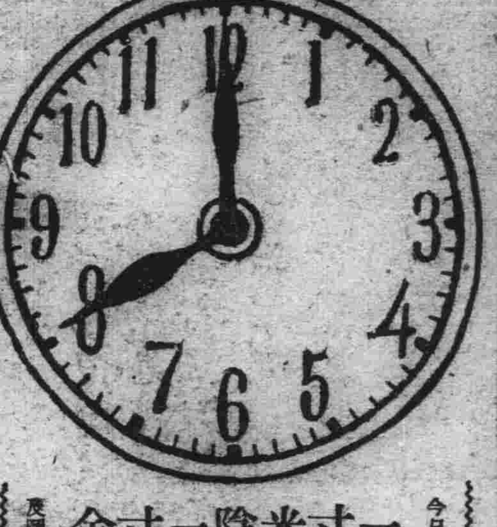

一寸光陰一寸金 時哉不可失

今日（十日）爲我國「時的紀念日」在此大東亞聖戰下、舉國人均在抗戰奉公至誠下、一刻千金、遵重時刻的價值實應舉國上下一致勵行、廢除先前因時效便之諸惡習、協和會當時爲紀念計、當日除舉行式典外、更在市內貼佈標語、喚起國民、新京中央放送局更利用無線電向市民宣傳外各學校更在朝會之際、由校長講話、併由學生撰寫之作文及圖畫以期喚起時之思想云

追慕建國英靈偉業 應以至誠力行奉仕

協和會特定奉贊信條激勵全國民

恭迎建國十周年、制定重要事業、而實施之〃建國忠靈廟神域整備勤勞奉仕〃由本年起亘五年間、以動員廿五萬人之大工作、共奉仕開始典禮、業於八日隆重舉行協和會中央本部方面對此次意義深遠之勤勞奉仕爲激勵全國民奉賀之熱誠、特擬定信條三則、

一、我等對於建國忠靈廟神域整備勤勞奉仕之榮譽永久銘感、

一、我等應追慕建國先覺英靈之偉績以至誠奉公力行弗懈而邁進、

一、我等爲盡職域之本分則向國民之興隆而挺進並爲第二建國之礎石、

普及發明思想

十五日各地舉辦發明之夕

我國發明紀念日之特許法公布之六月十五日、已迫目前、茲逢第一回之紀念日、滿洲發明協會、鑑於世界動亂之起非常時局下、發明思想之普及、一般發明趣味之昂揚已爲當前吃緊之要務、故於滿洲新人發明家多數起來之大旗幟下、於茲意義深遠之最初紀念日於新京、哈爾濱、奉天、安東、大連五都市盛大舉開發明紀念日講演之夕、一方發明協會豫定於當日於全國各地、對於各種發明家及功勞者、舉行盛大表彰式

現在各方面之推薦者、已達三百餘、件惜乎審查決定尚需相當時日、故不得不將此種盛舉、延於來月中旬舉行

個人寄附發明獎金 撫順黑松氏之壯舉

爲獎勵國內發明者、撫順市之撫順高粱酒麯子製造試驗工場主人黑松豐志氏特於八日往訪發明協會、寄託現金一千五百元、用作發明獎資金之一部於我國個人解囊寄附發明獎勵資金者、此實爲最初未之舉動、因此或可引起國人對發明之注意、而不使黑松氏專美於前、予相寄附亦未可知、當此重大之時局下、對於我國之發明振興上、實爲極有意義之美舉、故特許發明協會深爲感激云

促進滿鮮提攜

三宅中將在京城訪問懇談

【京城九日電】滿洲國協和會中央本部長三宅光治中將爲促進鮮滿親和親密提攜起見遂於日昨來京城、於半島旅館一宿後、九日午前十時赴國民總力朝鮮聯盟事務局、訪問波田總長、略事寒暄後關於促進〃滿鮮國民〃運動〃緊密提攜〃種種懇談、至同十一時、始辭別而去、嗣後往朝鮮總督府、訪問鈴川司政局長、還至朝鮮軍司令部訪問高橋參謀長、更於午後歷訪京城師團長、及海軍武官、並滿洲國總領事等、自午後五時起、復涖臨金千代會館、參加由朝鮮聯盟舉辦之懇談會云

（照片＝訪問國民總力朝鮮聯盟事務局波田總長之三宅本部長）

對獻納恤兵金之三分會 關東軍特授與謝狀

—三分會代表感想談—

大東亞戰爭勃發以來、我全國民爲擁護後之赤誠、紛紛向皇軍獻金、異常踴躍、茲首都鄰組方面更感謝皇軍之戰捷紛紛向日本海陸空軍獻金者亦頗多、關東軍方面對此甚表感謝之意、特對首都五台山向善普化佛教總會、大同區中街分會、與北街分會以關東軍司令官名義發給謝狀、於九日午前十時、轉由協會首都本部、在該部事務長室、由三分會代表出席舉行傳達式、茲誌三分會代表受授謝狀後感想談話如左

△五台山佛教總會代表孫讓洲「大東亞戰爭下爲協助親邦聖戰、謹擁後赤誠、我慈善團體除協助鄰組宣傳工作外、會務職員方面則只有盡力集金、向皇軍獻納、略表擁後之微意、此次蒙承關東軍司令官閣下之授與謝狀、實覺感愧無已、今後更要竭盡心力奉爲職域奉公云云」

△大同區中街分會代表程丙科「當茲聖戰下依日滿兩國不可分之關係、班組力行提倡擁後之赤誠、是以人民紛紛集金向皇軍獻金今承關東軍司令官閣下、賜與謝狀不勝惶恐感佩之至、今後惟有舉分會全體一齊努力達報國奉公之忠誠云云」

△大同區北街分會代表新關「本分會於今年一月一日始結成期間短促、當大東亞戰爭下爲盡擁後之熱誠、無以爲獎擁量力集金向皇軍獻納、此次蒙承關東軍司令官閣下、賜與謝狀不勝惶恐感激之至、今後惟有... 地慨感謝云云」

慶祝建國十周年

新京滿系中小學校對抗陸上大運動會

風和日麗、大好時光、此正健兒運動場上大顯身手之時、新京特別市教育會及體育聯盟新京事務局與本社、決定援例舉辦全新京市中小學運動大會、藉以慶祝建國十週年佳年、日時地址規定如左

日時：六月十三日午前九時（風雨順延）

地址：兒玉公園運動場

主辦：新京特別市教育會 康德新聞社

後援：新京特別市公署教育科 體育聯盟新京事務局

吉林北山廟會

放送局中繼當日實況

本月十一日（舊曆四月二十八日）爲永吉林市北山廟會、例年屆時各機關均參加舉辦各種行事、本年度適逢大東亞聖戰及建國十周年之期、各機關慶祝宣傳之行事更較繁多、新京中央放送局爰定於當日舉行吉林放送之夕於下午七時三十分放送北山實況、下午一時放送由孫小野氏講演吉林山川人物、繼續更中繼合唱雜樂及吉樂俱樂部豐劇草燈籠、湘龍閣佳劇云

興動大會事務局 放映大會電影

興亞國民動員大會事務局爲慰勞參加動員大會各關係者於昨九日下午三時、特假協和會館公開動員大會映畫當時各界到場觀者頗爲踴躍銀幕一開、動員大會之偉容又重現於目前、因之觀者情緒又形鼓舞於色迄至五時許始告散會云

建國體操大會

七月一日起亘一月間

滿洲帝國協和會、爲促進國民之體位向上、例年均舉行建國體操大會、數年以來頗收有相當之效果、本年度之建國體操大會、在此大東亞戰下已決定於七月一日起亘一個月間、每日午前六時半全國各地一齊舉行、屆時由無線電放送、希一般市民鍛鍊自身之健康與身心、屆時踴躍參加云、

開準備協議會 討論健康問題

民生部保健司、爲期確保全國國民之健康、體位之向上起見、於來月九日至十五日間、舉辦健康週間、爲重視各特殊會之中堅青壯年職員集團生活者之防疫徹底、今已正式函知各會社理事長、實施定期的身體檢查、對方健康週間的各種行事、保健司第一防疫科定於明日、（十一日）午後一時、在該部講堂招請各關係機關團體代表出席舉開準備協議會、當時即可決定健康週間之實施方策云、

政府對黑河省增員

協助濱江防水開發

政府鑑於濱江省防水及土地開發事業之進展、且以該事業之進行、與黑河省多有關帶之關係設若由黑河省行之尤較便利良多、因此今次擬對黑河省實行增員、目下正在考慮修正黑河省臨時職員設置制度中不久即可提出於國務院會議而便決定施行、該改正內容大致擬將該制度第一項第五號技正六人、（荐任四人簡任二人）改爲技正七人（荐任五人簡任二人）較前增加一人、而技士原爲百零六人今次改爲一百二十二人、計增加十六人云

市署經濟科長 新舊接交完畢

新京市公署經濟科長小林重慶氏、此次奉命轉任奉天市公署主計科長、其後任由經濟部物價科事務官三本眞義氏接充、於昨八日新舊科長實行事務接交完畢後、對本社記者談話如下般人此次接充新京市公署經濟科長、對於經濟統制及物資配給事務深感困難、幸而於經濟部時對此稍有心得、今後決以研究向前邁進、而期成爲經濟統制國內模範都市、更望各界對於諸般事務加以援助、以達成宿望也云

實行禁烟政策

長春縣展開宣傳週間

長春縣公署保健股、爲謀管下大屯、小合隆、朱家城子三管煙所及另外九個分所之瞭者、認清政府斷禁政策、定於今日、分別在各管煙所招集現有之一千八百八十餘名瞭者到所、舉行禁煙宣傳週間、以期喚起瞭者徹底履行斷禁政策、滲透農村爲目標云

奉每廢刊獻金

奉天每日新聞社爲響應政府之新聞新體制、於去年即着手增備刊、結果遂於同年十二月三十日實行矣、其後並繼續整理社之財產及其他一切善後事宜以迄今日業已、日本帝國及滿洲帝國既往指導與援助的熱意、特由該社長松本豐子氏通過於弘報處長而向關東軍恤兵部獻金五千圓、海軍武官府五千圓又治安部五千圓、敬表感謝之赤誠云

精神、所以不止於一萬餘名沐此殊恩者惶恐感激、就是日滿兩國民、也應當一致奮發、與其銘感五內、不如從新覺悟將來如何奮勵、而不辜負 聖慮於萬一

學生拾物資通帳

送交警察署招領

吾人日常生活所用之生活必需品、皆仰重要物資通帳購領、而一般民衆、對於通帳多不注意保持、時有紛失、日前一連有兩份丟失通帳、於八日正午又有兩份丟掉通帳、學生趙文訓、本年十五歲於八日正午散學歸途中、行抵永春路榮市場附近馬路上、見地上遺有重要物資通帳兩本、拾起觀之、始知失主爲西五馬路七號五番李亨文氏、將其康德八年八月二十日長春區新立分會所發給之八十五號通帳及西五馬路七號六番孫東秀通帳一本是長春區本年五月二十五日發給之二十二號趙生拾得通帳站立該處等候多時亦無人尋問、乃送至南大經警察官吏派出所（即前西三馬分所）寄存以待失主急速前往認領云

商工講演會 定十四日舉行

新京商工相談所、及新京統制經濟協力會、爲啓發市內一般商工青年業者之素質向上對時局之觀感、援助聖戰之決意、配給調整計、乃共同主辦商工青年講演會、定於本月十四日午後七時在市內祝町太子堂舉行、由首都警察廳浦野經濟保安科長及新京專賣署佐佐木副署長就時局之下青年決意與專賣品之配給實行講演云

學生籃球賽 一高冠軍

本籃球循環賽國高學生組之比賽、至七日業已終了、結果第一國高獲得冠軍云

大興儲蓄・達成使命 本月特獎增爲二萬五千元

幸運者在今日

大興有獎儲蓄券、在戰時國民儲蓄中、占有重大位置、從來的特獎爲二萬圓、今次爲謀進一步達成使命乃增至二萬五千圓、由十日起凡幸運者如中獎時、即可得金二萬五千圓、抽籤期爲七月十日云

夜市巡禮

薰風拂面爽人意 士女携手任留連

夜之神走進國都的時候輝煌燈光照上了街頭、無論那一個角落裏都現出一種熱鬧景像、當你走到日本橋通的上坎、循着光亮的燈光、前抽馬路的西側到吉野町的中心點、用蠶眼的步伐即可看到那條街道的兩旁擺大皮鞭式街燈、燦爛的氣象、確比普通的市街明亮得多、在夜裏溫柔的小風、送來爽意、撲到人身上感覺非常舒適、午聽到咖啡店裏奏着陶醉性的音樂、漫無涯際的振盪着聲音、這給予我們深刻的啓示、那是新京唯一的夜市了、這個市街名稱、是因爲到了燈火輝煌夜裏的時候、那裡密集的商販及閒遊的人很多、所以我們滿人方面就叫作「夜市」說起這個夜市、已有了悠久的歷史、自從舊長春時代就是日系人的商業中心點、市街兩旁的商店、櫛比林立、現出一種極豪華的風景由滿洲建國以來、國都的建設一日千里、商工業發達、人口繁盛、這個夜市也就箇更趨、展勢力了、在這條街上開商店的、多半是日系人、其次是滿人、商店裡玻璃窗上陳、設佈置以及種種商貨品、非常適合人們心理、價目也非常公道、接面的店員、大多是些日本姑娘、她們終日沒有一分鐘意、在那裡作消事業、而孔與心勞上、總是積着溫柔的笑意與快樂、應酬主顧、非常親切、假使你不買東西話、到處遊走走、她也很歡的招待你、使你非常滿意這是日系女子的獨特擅長和髮麗? 尤其是在這初夏的晚間、地方更顯然繁盛、街道上雜有的女子們、穿着各式彩色美麗的衣服、三兩人併肩的向兩邊商店觀覽、她們的步子、表現出來初夏的衣裝、... 說不出的感覺在這大都市的人們、每當夏日傍晚、就此地爲唯一消遣的所在了、... 其他日常應用東西、琳琅滿目、可說應有盡有、但最使人可欣看的、便是那些賣花的攤子、... 誘惑到那裏的人、非常的留戀這也是他們沾到夜市之光了、所有的商販、終日在那裏應酬顧客、從十點鐘開店一直到夜間十點才休息、他們感到不到疲倦、也不覺得辛苦、這好似夜市裡商人的特色、過了十點鐘、街上遊人漸々稀少了作買賣的攤床也一批一批的撤回去了、商店的門緊緊閉上了燈光也漸々的滅去光亮、一個熱鬧的夜市也隨着寂靜下去了

（照片＝夜市中之一角售活金魚小攤）

▽：：殺敵衛國、固然是軍人的天職、但是『武官不怕死』自古就譽爲忠勇烈士俎豆馨香流芳千古麟錐武廟垂爲萬世的楷模

▽：：我國建國、正當世界變亂多端之秋、國內治安方才平定、中國事變、張鼓峰諾門汗和熱河等地國境事件又相繼而起、日滿兩軍、本着共同防衛的盟約、捨身效命、殺敵救黑、而今遂蕩滌淨、不但萬民得安居樂業、就復高歌王道政治、就是在大東亞共榮圈裡、已經確定了日滿兩國的實力、給世界新的認識了大東亞戰爭勃發後一舉能制佳局者、也實賴忠勇將士的先驅奉人！

▽：：此次日滿兩國、對於將士互相贈答、這不但是滿日我、未來共同防衛的成果、也是很值令後再進一步擴大協防衛...

今日的行事

▽本日於南河東區實施自興村工作

▽首都本部委員會、午後二時半在市公館舉行

▽滿系除部野營訓練、在南湖畔舉行

▽新聞電影上映、四時在協和會館舉行

土曜演奏會

第二週十三日起

新京音樂院近曾主辦厚生市民土曜演奏會、第一週已於六日終了頗得佳評、其第二週定於十三日起在大同公園音樂堂舉行、由國都吹奏樂團加藤哲之助氏任指揮、其節目已經定妥計有（協和會合唱團）黃金之冠（吹奏樂―國都吹奏樂團演奏）等佳曲云

本年漢醫考試

業已開始報名

本年度漢醫考試、民生部已規定於八月十五、六日在新京、奉天、哈爾濱、錦州、延吉、牡丹江等地實行第一部學科試驗、今已開始報名限七月末日止、茲記其各地考試地點及區劃如左

▽新京大經路國民學校（新京、四平省、吉林省及興安南省）

▽奉天市師道學校（奉天、安東、通化三省）

▽哈爾濱第三國高（濱江、黑河、龍江、及興安北、東省）

▽錦州地方警察學校（錦州、熱河及興安西省）

▽牡丹江長安國民學校（牡丹江、東安、三江三省）

▽延吉工業學校（間島省）

考試留華學生

自滿日華三國於康德七年發表共同宣言以來滿華兩國的邦交逐漸密切起來、所以我國的青年學生們希望赴華留學者亦隨之增多、在主管民生部教育司對於留華學生僅准施行一般的管理而已、由本年度起決定施行慎重的考試、已於本月九日午前十時起首先對國高卒業生先實行滿文日文的試驗今日（十日）更對國民優級卒業生考試滿日文及算術、國高生則考術學中之代數學及幾何學、並史地學、十一日一同實行體格檢查考試合格者即可赴中國留學云

股票行市

（六月九日）

▽奉天股票（短期）

	開盤	收盤	大價	小價
[illegible]	[illegible]	[illegible]	[illegible]	[illegible]

▽大滿股票（短期）

[illegible]	[illegible]	[illegible]	[illegible]	[illegible]

▽哈爾濱股票（短期）

[illegible]	[illegible]	[illegible]	[illegible]	[illegible]

▽東京股票（短期）

[illegible]	[illegible]	[illegible]	[illegible]	[illegible]

▽大阪股票（短期）

[illegible]	[illegible]	[illegible]	[illegible]	[illegible]

康德九年（黃）第一號

公示催告

四平市北園區北五條通三十番地 聲請人 同興棧 經理人 史奉先

右聲請人對於左記目錄所記載之證券業經聲請公示催告前來故該持有人須於康德九年十一月二日午前十時以前向本院申報其權利並提出該證券如於右開期日前不爲聲報時得宣示無效

康德九年四月八日 四平地方法院 審判官 關文鍾

證券之表示

一、證券之種類 小切手

一、證券之番號 一一一號

一、額面金額 國幣二千九百參十六圓六分整

一、振出年月日 康德八年十二月二十七日

一、振出地 哈爾濱

一、振出人 奉天商工銀行哈爾濱支店 經理 岡山秀臣

一、支拂地 四平市

一、支拂人 滿洲中央銀行四平支行

一、受取人之表示 同興棧或持參人拂

王洛氏醫書出版廣告

謹啓者 民生部保健司王洛氏所著「防疫學」（即傳染病教本）現已出版「簡明生理學」半月後準能出書前者定價貳元五角後者定價壹元五角郵寄時每册須另加掛號費貳角整 特此通告

新京北大街三十號 總經售處 益智書店

緊要聲明

敝股東人單雲亭因與單春五年在輯安縣城內合夥開設一自康德行生意現因軟事人馬鑑堂辭退他就故將敝人之股東權理以清洋同柴出兌與黃剛德名下受理對於號內一切存外欠債務以清洋之事宜均歸與黃剛德及單春二人認理與出兌人無涉恐未週知特此聲明 聲明人 單雲亭

眼病 主治

奉天市大西關大十字街口路北便是 善明醫室治療眼病 秦品調製

滅淋根

主治 急性慢性亞急性淋病副睪丸炎丹毒耳下腺炎橫痃淋毒性關節炎婦女子宮內膜炎赤白帶下

澈底除根永不再犯

各埠藥房均有代售 外埠代理來函接洽

濟康製藥所

補爾康 健康素 育靈機 清血解毒丸 敵積健脾丹 濟康治瘡靈 濟康脚氣水

哈利巴

何以各界一致認爲最有效最可靠之保健劑

1……製造嚴密故品質特優

2……香甜可口無腥臭難服

3……功效高於魚肝油百倍

4……每日一粒足保持健康

5……量少效大無防礙消化

包裝 壹百粒・伍百粒

田邊藥品株式會社 奉天市浪葉町十一番地

HV 183

特邀轟動全滿 言慧珠京劇團 首次來京獻技

長春戲院

◎先期售票◎對號入座

定於六月十一日 十二日 十三日 十五日 連演四天 登台露演佳劇

十一日晚場 王琴生 空城計 言慧珠 玉堂春

十二日晚場 王琴生 李陵碑 言慧珠 紡綿花

十三日晚場 王琴生 捉放曹 言慧珠 孔雀東南飛

十五日晚場 王琴生 全部羣英會 言慧珠 戲迷傳

啓事

拜啓者敝院爲順應國都文化部門之需要適合宣傳各界之企望將電影休演改演京劇內部修理煥然一新特請上海佈景技師新製立體佈景耗費鉅萬開滿洲有之新紀元藉樹於六月十一日正午十二時舉行開幕典禮但爲厲行時代節約廢止宴禮對於蒞臨一概謝絕本院亦不設筵席茲爲慶祝開幕式典特請轟動全滿言慧珠劇團來京獻藝決定於六月十一日、十二、十三、十五日、四日間登台露演佳劇先期售票對號入座請儘早臨以免向隅 再啓者茲奉新京稅捐局長及演藝協會之命關於前長春影戲院放映電影時期所發出之長短期優待券一律作廢特此聲明幸希原諒

長春戲院謹啓

各地通訊

整備開拓政策
省署擬定刷新要綱

【齊齊哈爾】龍江省公署、伴隨大東亞戰爭、爲應付緊急事態起見、關於開拓、爰刷新要綱、茲已決定矣、該要綱係於開拓各機關調整擴充、及簡素化、並刷新方策、均有充分考慮、以圖指導之一元化、與第二期五年計劃之樹立、對開拓團之補充強化、亦有所研討、最要者厥爲努力於開拓精神之昂揚、沿此兩大重點、以日本內地開拓民爲中心、期民族協和之確立達成、以強化東亞防衛之北方據點、而改良發達滿洲農業、增進農業生產、以達成所期之目的、省方甚於此要綱、已樹立種々實行計劃、預定急速實施云

各方爲監下、公推齊永奎氏爲村長、現已蒙各方公認、縣公署已正式任命、該村長已於五月二十八日接印任事、該村長、人忠誠老練、性格正直大方、前曾任該村協和分會長、在職數年、頗得地方之好評、今次齊君榮膺村政首角該村堪爲得人慶云

天皇陛下賜予勳章
馬樹德准尉遺族之感激談

【安東】最近盟邦日本天皇陛下、對滿洲國軍之精勤武勳者賜下勳章、實使四千三百萬民眾、不勝恐懼感激之至、而幸得此榮譽之馬樹德准尉之家兄(四十七歲)與母親(八十歲)、於安東省青龍街八十號自宅、謹感激之宏大、其兄談話如左

弟樹德戰死之日、乃康德四年八月廿七日、於討匪之際、戰死於通化省大羅圈溝、弟樹德渴慕軍人生活於國民學校、卒業後任軍職、於服兵役戰死、時爲上士、戰死後、蒙軍人後援會等多方加以賞恤十分感謝、不料此次更蒙天皇陛下賜下勳章、實乃永久難忘者也

蔡大臣抵齊市

【齊齊哈爾】蔡經濟部大臣爲視察北滿財務關係機關、並視察國民貯蓄實踐狀況、乃於本月八日午後六時三十分抵齊、當下榻於鐵道旅館、而蔡大臣在齊之日程、規定於左:

▽九日 午前參拜神社及忠靈塔、拜訪駐屯部隊、訪問省公署、第三軍管區、午後視察稅務監督署、稅捐局、午後六時、在鐵道旅館、與貯蓄實踐委員會委員等、舉開懇談會並招待宴

▽十日 午前視察專賣署、十一時三十分、在中央銀行舉行齊々哈爾銀行協會並與銀行關係者實行懇談、午後六時、在同興園舉行大額公債購買者之招宴

▽十一日 午後零時二十分、由齊出發、赴北安省

初等教師昇格銓衡
市縣開始舉行

【奉天】省公署、對本年初等教師定期昇格之詮衡、由本月八日起始亘省各市縣實施、至月末終了、其詮衡方針、依據各教師之服務年限資格、成績三種、此次爲人物檢查詮衡簡閱爲教諭教導二種昇格二種、教導昇格二種、三種昇格二種、教導昇任教諭、其日程及詮衡集中地及擔當者氏名如左

六月八日新民、擔當者鈴木視學官

六月十日至十三日海城、擔當者李視學官

六月十五至十七日蓋平、擔當者康股長

六月廿至廿一日法庫、擔當者北川視學官

六月廿三日至廿四日鐵嶺、擔當者北川視學官、

六月廿六至二八日撫順、擔當者司股長、

六月二三日至二六日奉天市、擔當者龜井傳兩視學官、

以上各地上、關接市縣均赴指定地點詮衡云

焦窯村長得人

【依安】本縣焦窯村長桑子聯、因病故、蒙縣地方優遇縣嵩各節、已誌前報、遺村長席未便久懸、前由縣協參

市警務科人事

【四平】市警務科當局、爲謀事務上進行圓滑起見、於日前發令、對於現任日系警官一部異動如後

△警尉補吉田元雄、命警務股兵事系勤務、

△同 中岡興、命衛生勤務、

△警尉乙黑海藏、命兼任衛生股勤務、

△技士仲摩岩雄、命衛生股勤務、

排球消息

【撫順】縣公署排球隊、於前日晚六時許、冒微風細雨之中、在稅捐局球場、與機械工廠排球隊、行初次之友誼比賽、結果縣公署隊獲得優勝而機械工廠敗北、繼而第二場縣公署復與液化工廠比賽、茲因縣署隊連戰疲乏、故而敗於液化、縣署隊員頗感遺憾、聞不日縣署隊仍與液化排球隊、比賽監球、屆期出場戰將、各顯身手、定有一番盛況云

任林甸縣副縣長 奉天市理事官 李文珊

任林甸縣長 北安省事務官 栖原誠一

任開通縣副縣長 黑河省璦琿縣長 吳希純

任璦琿縣長 (五日發令)

表彰節孝
定十五日舉行

【四平】四平省公署、民生科定於十五日午前九時於省講堂舉行建國十周年紀念之孝子節婦表彰狀傳達式此雖爲本年三月一日所施行者、但民生部大臣之表彰傳達、除昌圖縣外、爲開設新省及其他之故、遂照準備延遲、又只昌圖縣前此於三月一日節婦八名懿行者二名已由民生部大臣表彰矣、此次所表彰者爲榮受民生部大臣表彰者、孝子雙遼縣鄭家屯、武忠憲、同縣安樂堡村鄭福林兩氏、節婦廿七名、懿行者四名、及徐四平省長表彰之孝子八名節婦三十名懿行者七名計八十名、各縣教育科長等關係者、於十四日在四平市集合、當日有關係者多數列席之下、由徐省長舉行表彰傳達云

配麵多領者少

【依安】本縣端午節的配給麵、計特品三斤六兩、普通品一二等各三斤、總計九斤六兩、每一口人即是此數、若七八口人家、領麵六七十斤需款約十五元左右、滯來領麵頗踴躍、已往配給麵粉時販賣家說三五日可以完全領罄、今已次十餘日領出之面尚不到十分之二三因麵多價欵云

縣長異動發表

【齊齊哈爾】龍江省管下各縣之縣長級人事異動、於五月二八日發令如左

林甸縣長 盧賢德

同副縣長 中島榮夫

任總務廳事務官 開通縣副縣長岩島勇太郎

爲達成貯蓄目標 將展開實踐旬間

【四平】順應全國十五億元儲蓄目標、國民儲蓄四平實踐委員會、已行正式結成、向前勇往邁進中、依國民儲蓄會法、按照地域別、職場別、傾注全力、勸誘加入、四平指定額爲四十二百七十萬圓之目標、現在更進一步強化勸獎、從六月十六日至廿五日、展開儲蓄旬間用做擴大宣傳云

杜爾伯特旗聯合協議會
於盛況裡開幕

【泰康】龍江省杜爾伯特旗第一回聯合協議會、於七日午前十時、假泰康國民學校講堂、由旗公署本部長以下協和會關係者并協議員十八名出席之下、盛大開幕、日滿蒙漢各協議員、俱能發揮一家之本領、於議場上充滿和氣靄靄之氣氛、高川正本部長宣言開式後、即行協和禮儀、旋由省公署本部長致訓辭後入議事、首先任命王紹仁爲議長蘇一辰爲副議長、高川等氏爲書記長報告會務現況、說明會運動方針後、繼行有力之宣言、謂我等所協議之決議文、於實踐上務期萬全、嗣入審議議案第一回午後六時散會、茲將議案內容錄下

一、下級職員待遇改善之件

一、關於下級職員之生活安定方策、會經當局充分考慮、裁決一任旗本部

二、關於設施電燈之件、提出省聯

三、要望生必品配給圓滑之件、爲民生上之重要議案、在滿系協議員間、展開白熱之論戰、然各機關互相緊密連絡、是爲必要、乃一任旗本部矣、

比及散會、已下午六時四十分矣

建設哈大道路
已隆重舉行開工式

【遼陽】於我國交通網上劃一新紀元之哈大道路之建設、已於月之八日、假國道奉敷日佳長、在無限歡喜中開工、斯日、遼陽市、由交通部道路建設處主辦、於午後四時假遼陽劇場、舉辦電影之夕、放映「進展的國都」「快速道路」「沃土萬里」等片、舉全市市民對於建國十周年建設我國之道路、暨盡新的協力云(照片—爲開工式)

請命運到大批糧穀
民衆感激縣長德政

【安廣】縣長于顯謨氏、爲確信縣境民食充足、特請命赴省、向省長以下各關係者請求辦法、結果蒙當局許可撥付主要食糧十三火車、日前已運輸到縣、已令實業股、一事前妥議配給方法、縣內住民、當此青黃不接期間、聞到好消息、不禁額手相慶、念佛萬歲云

汽車肇禍又訊

【通江】駐本埠奉北汽車公司、月之五日午後三時、由開原街向通江開往、行抵開原里橋迤東、執轄士櫃上、司機者漫不經心、將車跌至橋下、汽車門扣他、前後之無門可出、緊倅玻璃窗、乘客約有三十名、火燒毀、乘客僅有四名未受傷、據出乘客中有二十多名男女乘客、頭部皆受重傷、衣服均被燒燬、負有重傷、當時被燒死車內者、

市署鍛鍊吏員素質
施行自體監察

【撫順】市公署於本月三日起、約一月之間、施行自體監察、爲處此非常時局之下對署員之職務能力、督促其向上、後藤市長執行監察、首署側全員訓示、相繼於時間、對全署屬官以下之署員、各各招到市長室、諮問以下各項、以茲促進署員之綱紀肅正、茲將諮問事項列下

一、非常時局下之覺悟

二、建國精神之徹底狀況

三、官吏服務規定之遵守狀況

四、各所管之業務處理上之法規狀況

五、署員之修養狀況

開造林講習會

【四平】興農增產不可缺少之造林計畫、四平省農林科爲期省下各市縣、苗禾育成增殖及林木保護、諸種對策、使乾燥地造林、耕種地防風林之育成、普及強化起見、特於本月八日起、亘六日間招集省下各縣林務關係職員及中等學校教師、約五〇名在省公署講堂、開造林講習會、茲將該講習、日程並講師誌之如左

△八日—訓示(省次長、農林科長)乾燥地方造林方法(熊岳城農事試驗場松江技正)

△九日—同前、耕地、防風(松江技正)

△十日—建國精神講話(省總務科長)協和會運動(省本部吉田事務長)土地關係(省中川技佐)

△十一日—司法警察官職務取扱(省刑事股長)

△十二日—同前

開始配給棉布

【通江】在月前各小賣商、由昌將各種棉布領來、辦理各種手續、現已開始配給、一般人民極爲歡迎、配布者、領布者、極爲紛忙不迭云

漢醫會將醵金 獻納飛機

【依蘭】縣漢醫分會長傅華東、副會長李榮實、自該分會正式結成後、二人對於會務之整理、均積極進行中、各村分會之結成亦告完成、而且皆有長足之進步、茲聞該會、因奉天中央漢醫會命令進行舉辦飛行機獻納運動、特於近中、要請縣公署及各機關援助之下、進行飛機獻納募金運動、足徵漢醫界各地人士愛國赤誠根本之發揚、殊堪嘉尚云

汽車顛覆發火 乘客死傷

【開原】五日午後二時五十分頃、從開原向通江口方面所開之奉北交通定時大汽車四平第一五六四號、運轉手張志斌(二四)車掌金連斌(一八)、滿載乘客、行至開原城南約二公里三道河子土橋上、斷際土欄之支柱、突然斷折、故汽車傾於左側之溝內、同時汽車體燃然發火、運轉手立即破窗而出、與車掌共同努力救護乘客、燒死三名、重傷四名、輕傷四名、當時即將此等罹災者送往縣內病院收容中

各區協和分會 換發印信

【遼陽】協和會市本部、以此次各區分會機構改革、原有各區分會長之印信、業已名實不符、殊慨重起見、於六月一日一律另發新印、以利事務而昭信守云

華北通訊

滿華國境會議 出席代表決定

【承德】定於十二日在熱河省承德舉行之滿洲國與華北之第二回國境地區連絡會議之新民會側、有大石中央總會政治局參事、桑折燕京道總會首席參事、及國境地帶縣總會次長等出席云

派農業校術員 東渡訓練

【北京】華北新民會現在第一線之華人職員八十九名、由實習會、興亞同興之擁護、將入內原訓練所、受嚴格的日本訓練、定於六月廿三日廿五兩日、分二班、由北京出發、在內原訓練所、與日本內地之青年一齊受六月猛烈訓練後、配屬於東北及九州之各篤農家、約六個月間、共同起居、以身把握日滿農業農村激進增產之姿態、一方領取日本先進農業之技術、並援助勞務不足之農林、如此、日華親善之一年訓練終了後歸來、再引做新民會中堅職員、而出於現地工作、爲擔負此種中國農業先進者的職務、新民會現爲遂行

將於張家口 設蒙疆醫學院

【張家口】蒙古政府內政部衛生科、爲要求蒙疆新醫學之士、當經設立中央醫學院、以爲對蒙疆內衛生技術並醫學研究之統和機關、現已獲得成案、在八日之本年度第二次政務院會議議決、依原案即將開始著手

吉林專刊

統制經濟講演大會 各地講師、日程

吉林商工公會、爲宣傳經濟統制協力消費、書其徹底、乃決定舉行電影講演會、茲將日程地址講師如次:

◎六月八日=綠蔭館、坂田市經濟保安科長

◎六月九日=第六國高、今井市經濟科長、公會堂今井科長、秋星影院、馬省保安科長

◎六月十日=省立女高、王省參事官、國泰影院、省李事務官、吉林高工公會邸開拓會長、領市長

◎六月十一日=吉林高女、岡本檢察次長、俱樂部、傅理事、商工公會、鄒副長

◎六月十二日=公會堂省次長、副市長、石丸氏、石橋公會堂戶倉協和會事務長、黨協和會省本部參事官

◎六月十三日=商工公會、關地方法院長、顧省參事官

於北山廟會期 講演佛道

大同佛教會吉林省總分會、茲爲宣傳佛法、故已擬於北山廟會之期間內、實施佛道講演、聘請國內名法師來吉、每日於該會講經內舉開、同時並招待並歡迎往復行人、免數入內聽講、以資啟發一般市民、對佛教加以徹底之認識、同時並勸告其修身養德云

確保風紀肅正 檢舉不良青年

吉林市警務處保安科、茲爲確保風紀肅正化、並於秦王廟會之前一日防止不良青年乘機活動計、由警務科通令全處警官、於六月八日午後五時集合、五時三十分一致出動於市內各要路、實施對市下之不良青年少女(逛蕩於娛樂場所頭徘徊者、不正、態度輕薄、奇裝異服者)、嚴加以檢束、凡有嫌疑濃厚之少年們、行動服裝可不慎哉

邁進隣組運動
市本部派員赴分會指導

協和會吉林市本部、茲爲謀作感鄰邦日本軍聖戰爲同時、支援後宣德運動工作、俾隣組運動加深邁進起見、由牧秦務長分派各部職員之下於月之上旬起、分赴各

廟會捐款總數 五千餘圓

吉林北山廟會建會委員會、茲者關於廟會捐款之募集、自五月二十九日開始以來、已收捐款、至本月八日成績極爲良好、經森山科長(行政科)共募得二千五百圓、經縣社會股長與秦馬官共募得二千四百七十五圓、總計爲四千九百七十五圓、又於八月所募得二百二十圓、其捐助者之芳名及額數誌於左

▽特殊製紙會社=五十圓

▽亞共土木會社=一百圓

▽滿人旅館組合=七十圓

優良商工店員 將赴各地視察

吉林商工公會方面、爲使受過表彰之優良店員、由於湧表彰之優良店員、由於視察之結果、而使其素質向上、認識深刻講謀能率之增進、故特召集二十名、男子店員前赴奉天、撫順、大連、旅順、新京等地參觀、日期則自六月二十一日、至六月二十七日、共爲一週間云、實施赴市下各協和分會親臨指導一出事務、應行者退行應革者必革、朝想市下商組運動上必有相當成果、頗堪期待云

喚醒癮者脫出苦海
戒煙感化班已開始工作

吉林省禁煙促進委員會、爲作絕我國鴉片十年斷禁政策、而使一般癮者迅速自覺、故前會與道德會吉林省總分會連絡下、已聘請該會男女職員各二名、前至省康生院組織禁煙感化班、現已開始每日實行對癮者講演、使其得到精神上之安慰、以使該等知道鴉片害人之可怕、下決心而戒煙云

袁禁煙總局長 來吉視察煙政

禁煙總局長袁慶濂氏、爲視察吉林省康生院之內部、並吉林北山廟會之禁煙宣傳工作、故於日昨午後四時十二分返吉、次日赴康生院及北山廟會現地視察云

奮勇救出溺舟 將邀表彰

日前江南馬家屯住民黃景生外四名乘小舟由八里屯渡船口往南岔行中、船到江心、風浪將船捲入水中、當時經徐文中(馬家屯住民)外二名發見、即行召集餘人乘舟至江心救出四名、死亡王洪德一名、徐某等人見義勇爲、誠爲模範、而吉市防犯協會當局刻正擬行預以表彰、致於死尸於六月六日由三道碼頭處發見、聞事無詬其家人捨埋云

再檢舉私煙犯

吉林市警務處衛生科煙務股取締專責警尉、張、李兩警尉補三警官、因早關探索、乃於六月八日午前十時明赴百旗堆子北胡同十號住戶金鴉祥(外號金鴉子)家、實施大搜索、翻出煙膏若干及一份、私賣份五份、

憲訓招考通譯

本市東大營憲兵訓練處人事當局、爲謀使事務推進圓滑起見、故茲擬行錄用通譯人之招募、現擬舉通譯數名、將來有志者均可往報名應考之希望、年齡二十歲以下精通日本語及日本文讀書爲合格、定在六月十三日午前九時、在該處舉行考試

今之放送

六、〇〇 (新京)國歌、建國體操

六、三〇 (大連)初等日本語講座 高呂盛遁

七、〇〇 (新京)新聞、(東京)報時 建國體操

一一、五〇 (奉、哈)唱片

正午、(東京)報時(哈爾濱)清唱

一、〇〇 (新京)新聞

一、三〇 (奉、哈)經濟通訊

三、〇〇 男校放送 大東亞戰爭之經過及職果 民生部教學官 傅士俊

四、〇〇 (新京)(一)講話 (二)文教通訊

四、〇〇 (新京)新聞

六、〇〇 (新京)兒童時間 兒童劇『惜陰』

六、二〇 (新京)兒童新聞

六、三〇 (新京)中等日本語講座 五百木元

七、〇〇 (東京)報時 (張家口)歡迎

七、三〇 滿洲國政府訪蒙代表慶祝放送、一、滿洲國國歌 二、歡迎之辭、蒙古聯合自治政府、政務院長 吳鶴齡(附、日滿語通譯) 三、致辭 滿洲國政府代表、治安部大臣 于琛澂(附、日滿語通譯) 四、聖成吉思汗

八、一〇 (新京)管絃樂

八、四〇 (新京)新聞

九、〇〇 (哈爾濱)話劇

九、三〇 (新京)講演、時間紀念

一〇、〇〇 (新京)新聞、告知、明日節目預告

一〇、三〇 (南京)滿華交驩放送、一、歡迎之辭 中華民國國府外交部長 褚民誼、二、致辭 滿洲國特派大使、國務總理大臣 張景惠

碎珊瑚 續集 (一四七)

天籟生 著 宋培蕊 繪

第十回

以往我們是滿高人品有罪了!說着笑着精的一樁趣地、雲珠啼笑了坐在寧檻上道、這些話、都是臨來我跟姐姐學的啦、她怕你和我有多的、所以預先給我打下稀子、想不到今天真用上了、你說、我知姐夫是諸葛亮一樣吧?玉明也哈哈笑了、可是心裏暗把住白旅妹、是演双簧的出身了、二人說笑一氣、下了荒亭、順一帶假山、穿過了樹林、就是滿沼湖泊、滿浮面荷葉、真是滿白藕秋鯉一片、玉明走著、只是低頭默想、雲珠所穿的白骨、轉眼成塵、人生的青春年少、又有幾個年月、而幻出人天、浮生若夢、真是信歡幾何了、忽然雲珠一站脚、一撞玉明、不遠一片吵雜之聲、嗤笑不絕於耳、玉明一聽可不是、喝二呼三的場打你聽、好似過場子呢?玉明一聽可不是、喝二呼三的場打之聲、從園牆那面傳來、玉明一時技癢、撒腿跑了幾步、到牆下猛的向上一竄、將攀在八尺多高的牆頭、脚下一抓沒攀住、心裡一慌、仰將下來、不禁哎呦一聲、早被雲珠伸手接住、輕輕放在地下笑道、有門了、再用上兩個月工、這們高的牆便可一躍而過了、玉明一搖手笑道撑杆我能跳一丈七八尺高、便跳五六尺是不費勁的、跳遠、跑障五六步外、只少能發一丈三四、雲珠說杜學子就道以來、好像從前學英文、沒念文法時、極願和小文通信作得了、練念了那些文法之後、連當話都不敢說了、倒是怪事、就拿練工夫說吧、在幾個月前、像這們高的牆、若叫我不當一物、隨身而過、那是吹牛、只要搭上手、一點兒不難、現在不知怎麼的、總覺心沒底、彷彿從跳的工夫回旋了許多你說這是怎麼子事?雲珠笑道、不以規矩不能成方圓、不經指點不能進精練、他只是你在性的能跳、就要高那麼就是個竊工夫、技藝之小就、久而久之功夫就遠了、就是說在師跟前、不論哪種武藝、以身帶着動、學擊之功、由一尺而漸昇至五尺、卻去身外物、當能一丈了、這是錯啦、逾得其反、恐怕半尺也不可能了、有明師指點呢、體之有定位、力之有節制、練功是較功循步、練日大磐、功成在氣、乍練爲人體吸壁法、世之所傳、日嗜上勁毫、完全跨肝、活肺、提氣、凝神之法、非鍊之秒小輕敢、力之強大勇猛所可成就、杜子提乃當代著名武師、所以教你、先收你草野之性、就以束練之法、正是想從根本化質、是以較正前非、你爲從師之教、一面得自練之功、讓正如你所說的、作文爲文法所限、總不是看無準、轉正是你將上乘道了、玉明聞言帶便可能踏江河、如穩功之至、

頭重如覆鐵鉢、頭疼坐臥不寧、耳鳴肩痠、便秘暈眩、以及血壓過高、常感疲乏、苦痛不堪言狀、具有此種病狀者、十有八九係由梅毒菌作祟、倘不及早根治、蔓延惡化、後患實難設想……

在此環境的諸君、請速服用『毒必靈』保有藥到病除之功、起死回生之力、只由內服便可達到迅速治癒的目的、一試便知!服用本品『毒必靈』當日即可顯見奇效、立刻通便解除一切痛苦、所有體內的毒素及老廢物、隨同大便、淘淘的排出、其神效令人咋舌、其快速立竿見影、頭腦明朗、倆體輕鬆、二三日繼續服用、神清氣爽、夜得甜蜜的酣睡、血壓自然降下、卓効驚人、實屬不可思議!

(滿洲定價四圓五角)

各大藥房皆有出售

竹村製劑廠出品 大阪市東區南久太郎町

神力 驅梅劑 毒必靈

感謝治愈瘰癧鼠瘡

敝小女桂芬患瘰三年之久初得項下有三四個疙疸亦不在意日後疙疸日漸長大後漸潰疙疸潰破膿血流出很多連勝頸與各處均起疙疸屢次療治針刺刀割均未全愈後經楊君介紹購服梅毒丹二盒不到一月竟獲全愈敝無以爲酬將小女病癒照片刊登報端以申謝意並介紹男女患瘰癧鼠瘡患者速服此藥早除痛苦玉蕙堂藥店設在奉天北市場登瀛泉東隣路北樓房便是梅毒丹每盒拾四圓外埠患者寄欵購藥不加郵費

感謝人奉天市大西關敷闕街 田世榮啓

藝光郵票社

本社高價收買滿洲國各種新舊郵票備有收買價目表並備有各國郵票及郵票册排用品一應俱全印有目錄函索即寄但須附來回信郵費四分

社址新京西四馬路々南七八號 藝光郵票社

福康育

外埠函購加郵四角 如蒙惠顧請先匯欵

每盒十四付 定價 二十元六角

適應症 赤白帶下 腰痠腿痛 子宮寒冷久不受孕 行經腹痛 月經停閉 腹內脹滿 血塊 瘀血凝積 月經不調 產後諸症 四肢痠痛 面黃肌瘦 飲食少進 一服福康育諸病除根飲食增

奉天市小北城門外西頭電車路道北

發賣本舖 國瑞藥店

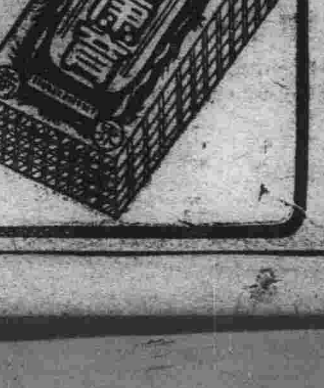

治愈淋病花柳

謝啓 劉福德謹啓

▲男子腎病良藥◎國本養腎丹●

專治遺精滑精

腎虛腎寒 腦力衰減 精神不足

見色流精 精氣清冷 身體衰弱

定價每盒七元內裝十袋十日用量外埠函購郵局掛號匯款每盒加郵費四角服法與時附有詳細說明書兼家經售並無二處函索說明書附郵票六分

奉天市大西關大十字街口路北 普明醫室 謹

自動鉛筆 大宗到貨

二色 四色

高等品

有扇子團羽「絹、紙」

文房具 扇子 月份牌 團扇

滿洲雜貨統制組合員 輸入卸商 興亞商行

新京東三馬路通五四 電話長三一五九六六

高單位維他命B1劑

效果確實 維他命B1之大量療法

體力強化、營養障碍等病氣、腳氣、衰弱、欲期維他命B1奏十全之効者、必須投以維他命B1豐富之強力劑……

米太寶靈爲強力高單位之維他命B1劑、在普通成人、每日僅服二片、已足補充其一日需要量(二瓩)。故用以保健胃腸、振興食慾旺盛新陳代謝、賦活已衰細胞、改善營養、增強抗病力、促進疾病治癒等感覺確實效果。

【包裝】 100片 500片

各大藥房 均有經售

2-27

ボタリン錠

強力 米太寶靈片

梅毒 請服東亞唯一聖藥 驚損活力與性命

勝於注射之偉効

●不只是傷自己一人、連把家族特別子孫也都破壞的便是梅毒、然而普通經過第一期後、因不見表面症狀而不治、結果却惹種種巨禍。

●驅梅之法甚多、有注射、有內服其中最好、總服「毒掃丸」可免注射之麻煩卻得百倍之効。本劑强大的驅梅淨血偉効、服後立即發現。

●就因身中各處的梅毒體毒病菌等不許其逃避而完全殺除、同時以淨血作用、補腎作用等相輔而發現故一舉而可得除毒強身延年之効。

日本 價=普通用……一元、一元、三元、五元。各地藥房均出售

總行 山崎帝國堂

毒掃丸

藝文

痛苦與快樂

張南之

人生在這長短不齊的歲月裏底人們，無時不在痛苦着，也無時不在快樂着，誰能擺脫了苦痛，快樂便隨之而來，誰去抑了快樂，痛苦便接踵而來，這同天體的運轉，和植物的生長是一樣的大道理。

我們人生既不是完全的生活方式，又不算滿意的把握，當然誰也不能決定誰有絕對的痛苦和快樂，同時誰也沒有權力在人生裡面，祇採取快樂而不帶痛苦的，祇找痛苦而不享快樂的。正確的生活，不能沒有痛苦而有快樂，也不能沒有快樂而有痛苦的。

可是人們都討厭痛苦而喜歡快樂，而人們從未有討厭快樂而喜歡痛苦的，但事實上偏偏地使人快樂的事太少，而令人痛苦的事卻格外的多，如是，人間，造成戰，爭和〃辛辣〃所征服不了的罪惡。

〃人〃誰都不願意身擔着自私自利的名詞，可是〃人〃爲了自我的快樂，往往對於大家的痛苦卻顧及地不太多，常有的現象，就是爲了戀愛使女人墮落，爲了發財謀很多人於懷。

我說，我敢說，自我的痛苦與快樂，絕不是我們的痛苦與快樂，是個人和個人的關係，所要出的結果，我們的痛苦與快樂，是一個大的團體的榮辱存在了。

我們誰都知道現在二十世紀的壯觀，正在殷殷地鳴響，自我主義的生命已告終止罷了。

時代的變遷，過去的痛苦與快樂，是由家園而移個人，現在將又由個人而移到集團了。

所以，要想在現代的社會裡，做一個人，做一個像樣的人，不僅應當自我痛苦，讓全體快樂就算完了，而是，應該考慮怎樣使自我的痛苦少一點，怎樣使全體的快樂多一些才對。

時局短篇應徵作品

給一位酣睡的朋友（下）

你能夠每天勤勉的勞動，能夠節約，自己的用度，你每天沒有一點閑暇的時間，自然會喪絕了那紛擾無益的雜事，而勞動所得的報酬，也一定能有剩餘，把那剩餘的零錢完全儲蓄起來甚至於一分錢，一角錢，也不能讓它浪費出去，你應當覺得能多儲蓄一分錢，你便能獲得一分的幸福那樣的勇敢去作，古時候有很多明哲說，關於儲蓄可以致富的話，你屈指算一算，你才二十幾歲的青年，每年，每月，每天，每小時，都要念念儲蓄，都要實積滯儲蓄，細大不捐，像江海的不捐一條小溪，即可以成爲汪洋的大水，你能像它那樣的做去，一直到老，你那致富的原因，不是很明顯地指示給你？況且儲蓄可以生利，利又生利，利又有利，這是利無窮盡的財源而國家也可以利用你的錢，作一些大的事業，那麼你這錢可以使你富，可以使國家强，它的用處是太廣大了，它有這麼大的益處它是害人的東西嗎？而你還用着怕嗎？你是很可快樂的很可歡喜的，真正的快樂與歡喜。

既然能用積極的〃儲蓄〃來〃富家强國〃更可以用消極的〃節約〃來〃理家報國〃。

你愛吃，愛喝，愛穿，愛玩，但你想，人生真正的意義是什麼，人決不是生來一具肥料公司的機械，能爲了吃喝玩樂而活着嗎，過着那樣生活的人，該是多麼荒唐而可惡呢？那一些只是人生的附屬品，我們每頓飯，只要能吃飽，每件衣只要能遮寒，那就很可以的了，何必講究美味，件件新裝！

愛喝，愛玩，也不能說絕對不許，但聰明的朋友！你抬起頭來看看，東亞的情勢戰火的蔓延，每天有忘卻性命的前鋒，在猛烈當，他們爲了什麼？有流汗而忘卻了疲苦的漢子，他們爲了什麼？他們都是爲了國家，爲了東亞，爲了人類大家的幸福！而犧牲他們的一切，而忘掉了一切去奮鬥，去勞作，在後方享受和平的我們，卻不能流汗，卻不能效一分力而去吃，喝，玩，樂，你忍心嗎？你能忍？！

我們坐享在後方，對他們不應該慚愧嗎？痛惡嗎？那麼在吃，喝，何可能的範圍內，如果把這樣的浪費，都獻給前方奮鬥的勇士，使他有所安慰，這豈是多麼稱快的事啊！那麼才是所謂可貴的事啊！

這簡短的〃節約〃已是自己對自己不可緩的要求了，我們還不即時實行？還要對不住人類，對不住國家，對不住勇士，對不住自己的，要求那一些無益的浪費嗎？

當你拿起碗來，吃飯的時候，你知道在你碗一粒一粒飯是經過多少辛苦而得到的？你不做一點辛苦的事，你的良心很過得去嗎？朋友！

不浪費就可以輕快的節約起來，那一些無益的東西，都拋出圈外，對于我們日常生活的一切，物質，都要它儘量而切於實用，在可能範圍內，要把廢物充分的利用，那怕是一個破洋鐵罐，也要保留着預備獻給國家，使國家有適當的利用，你如果能這樣節約起來，又能那樣儲蓄下去，那你的生活是非常安定的了，快樂的了！那一步還有〃浪費〃也用不着，你滿可以一點也不用顧慮它，那就可以把它變成有價值的金錢，獻給國家，做一個有價值的活動，你能〃儲蓄報國〃，〃節約報國〃，你能〃獻金國家〃表示出你愛國的赤誠的熱血，你是滿國家的良民，這個社會，這個東亞的良民，你有所貢獻於國家，於東亞，於這世界人類和平的建設，你是多麼可引爲痛快的事啊！你不但能擺出一個好人，更可以因節約能得到你以前的那種家庭，光明美麗的生活！這不是一樣兩得的事麼？你想仔細的想々看！

你如能長久繼續的儲蓄，節約，便能長久維持你安定的生活，你有了妻，然後又有了子，因爲這兩個條件便能永遠地，過着安定地快樂的生活，能夠使你死去的老人永遠瞑目，使你將來的妻子永遠含笑，兒子的教育費，妻的用度，都不用愁眉不展的整日去思索，更不用東拉西扯的出去借，自己有，很充分的有，我想當你從鐵欄櫃口接過來那鈔子印着收入的錢數，你一定會展出那美滿的，快樂的微笑吧！彷彿是看見自己的妻子很安定的快活微笑的臉，心裡有說不出的愉快吧！你一點小物件你都很尊貴的節約着你拿他來報國，造福人類，你成爲國家人類的恩人，你一定會有極大的期望而發出那早日完成人類和平的祈禱吧！你想一想，還決不是在茶館說相聲唬你一時的愉快吧？那麼，再與你現實這種充實可怕的而有罪於人間的黑暗生活比較一下，他們真是有天壤之別了，你一定會比我更清楚更明白的。

不要睡了，朋友！你起來看々你左近，每些流汗的漢子們，他們一鐵一鎬的努力工作，你看那戰線邊勇敢的同胞們，他們犧牲了性命去爭，我們也是青年，我們也有血有肉，我們爲什麼不能替青年人出這口惡氣？我們要拿出真精神，去報效國家，我們要用我們所有的力來建設東亞共榮圈！

朋友！親愛的朋友，撐起精神吧！用我們手上所具有的一切，盡量地獻給我們的國家，我們的東亞，我們的人類！

你的朋友上
五二七四號

寫在『寫作與經驗』之後

—答穎川君— 之白

我讀過了穎川先生給我底『寫作與經驗』一篇文字，我感到一個慾求的滿足而欣悅！通觀穎川君底『寫作與經驗』的文章，是在極力地否認着『作品的內容是作者本身感動發洩的工具』；而極力地承認着『文藝作品內容是大衆的是啓發社會的』。我非常與穎川君底這種論調表示共鳴。文學是大衆的，不是一個人或幾個人底私產品。它底價值正在『是大衆的或社會的』但對前者的『本身感動的發洩』我感覺到有些不敢全然贊同的地方。一，因爲我所說的『自我經驗的文章』，不是在說明着容許『本身感動發洩的工具』的文章之存在。二，在某一個理念與目的上，在某一個可以妥協的意義上，『本身感動發洩』的文章，還是通繫着攫取大衆底共鳴的東西。

穎川君底論調（以前的『漫談寫作』，現在的『寫作與經驗』）是立在大乘的論理上，來說明着文學應走的途徑。是頗足使人欽佩的事然而我現在所說的，是依在穎川君底『漫談寫作』里所極端地否認着的『自我經驗』的注入於文章內的微細處說明着的，那勿寧說我是否認着穎川君底那種最極端的說法。

文章的究極的目的，固然是在改造社會啓發社會等。但卻不能肯定地說『自我經驗』的文章里一些也沒有這種成分，這不過須視作者底觀點與理念之如何而已『我的童年』『我底大學』固不是『作者自私的感動發洩的工具』，所以如此者，便是因爲它們底作者不是立在『自我感動發洩』的視點上，也便說明着：『自我經驗』的文章，在作者寫作目的底不同而有價值的紛歧。我絕不是絕對地承認着『依作者的寫作目的的情感衝動的發洩』的『自我經驗』文章，而是或然地承認着『純然的如何而有存在的可能性』。我所以舉出這兩部『自我經驗』文章的『自傳』來，便是企圖證實我這個信念。

那末，我誠然如穎川君所說『並非顧及所謂「自我經驗」，彷彿是作者自私的感動的工具』的立場』，因爲我根本便沒想到『自我經驗』便必然是『自我感動』，或許來自『自我感動』。但『自我經驗』卻並不絕對是『自我感動』。穎川君如果說我是默許着文學是自私的感動的發洩的工具那彷彿有些曲解了我底話。（未完）

每日時輯 禁煙

戒煙感化班感言

禁煙總局 徐柏春

鴉片流入東亞土垂及百年沈溺漸於身體，流衍偏於全國，失業廢時，耗財損身，浸淫不止，種性淪亡，其禍害者不勝數，之慘，罄紙難書。而禁非徹底，外患所可同語。自滿洲末年及民國初元，漸知其病根植有禁，征，亦欲剷除舊污，惜力行不久，成效未彰，方今滿洲建國，炫耀宇內，發憤爲雄，斬正其時。對於毒流餘疾，邁進拔除，故近年以來，排煙拒毒，積極推進，惠威並施，收效良多。惟禁煙事業，異常艱苦，倘無全國官民同心努力，雖有良法美制，豈能以竟全功。今者道德總會，抱濟世活人之心，發慈航普渡之願，創立『戒煙感化班』，免費收容，愛護備至，以道感化之精神，喚醒癮者之良心，以誘性說命之手段，矯治癮者之病根，拔苦與樂，至誠感格，成績優良，彌足欽佩第一期學員已修了出院，均精神煥發，神氣豐盈。非但其自身家族愉快幸慶，即政府當局亦歡欣而淺也今後共會同時感化，不僅點勞且排東方固有道德之真髓，發揚新興國家之熱誠，其所有癮者，利害分明，儘試知向，屏絕惡習，共作新民，永雪東亞病夫之恥，長保滿洲清明之風，則幸甚矣。

勸君莫再來

李永孚作詞

(一)阿片嗎啡毒 人人都明白 傾家又破產 損身更傷財
(二)建設新滿洲 禁煙爲重則 斷禁十年策 阿片法施開
(三)當此非常時 斷禁除毒害 恢復好體格 禁煙報國家
(四)王道實樂土 勝歡同海 若把惡習忌 安居多自在
(一)今宵抽了後 勸君莫再來 抽完了這口 請君要想開 抽煙苦惱深似海
(二)今宵抽了後 勸君莫再來 抽完了這口 請君要想開 抽煙苦惱深似海
(三)今宵抽了後 勸君莫再來 抽完了這口 請君要想開 抽煙苦惱深似海
(四)今宵抽了後 勸君莫再來 抽完了這口 請君要想開 抽煙苦惱深似海
(一)不禁更何待 (白) 好好好抽完了這口不抽了 今宵抽了後
(二)不禁更何待 (白) 好好好以後不再抽了 今宵抽了後
(三)不禁更何待 (白) 好好好以後不再抽了 今宵抽了後
(四)不禁更何待 (白) 好試此次下決心一定不再抽了 今宵抽了後
(一)勸君莫再來
(二)勸君莫再來
(三)勸君莫再來
(四)勸君莫再來

註：(一)爲第一首，須連續唱，此餘類推

詠吸鴉片

趙毅宣

原來身體要非常，一自吸煙面色黃，暴骨支持無氣力，命如紅日曝將當，吸煙有力振精神，犯癮缺錢似病身，若大青年真可惜，毫無氣力任爲人。父母妻孥盈滿堂，舉家安泰喜非常。只爲偏好吸鴉片，地土歸人賣祖房。吸煙大害苦難看，犯癮腰痛腿也酸，流淚欠伸工作懶，面黃肌瘦怯風寒。只爲誤吸鴉片癮，十年學校讀詩書，懶抱經綸困敝廬。十年鴉片煙，[illegible]，少，安然納稅樂堯天，傷身只爲吸煙多，顋顱連番受折磨，鵠面鳩形受苦惱，親友白眼痛如何，流淚犯癮腿酸麻，無病無災[illegible]，可惜

治療癮者美談

麻藥癮者李志新，現年二十五歲，原籍錦縣新庄子村於本年一月十三日，因覺悟中毒之害，自行到院懇請治療，當即收容矯治，其事實如下：

余（李志新自稱）曾於初中學校及日語專修學校畢業於康德六年九月間，考充警士，在服務期間，因個人之不檢，及外物之引誘，以致染成阿片煙癮，初時不過以爲消遣，及癮癖而已，追後煙癮日漸深重，以勤務紛忙及時間限制之關係，又由吸食嗎洛因，變爲血管注射，以致精神日損，勞成病夫，對於所負職責，實難應負，不得已於康德七年七月間退職回家賦閑，體經濟自毅支絀，但癮病交迫還得百計維持，將自己平日積蓄，一旦耗盡，繼即向親友告貸漸進漸深，勢將至出妻賣子之地步當時家族親余視罪果，即至近親友亦加以白眼，莫不疎而遠之。處此情形之下，深悟中毒之害，倘再不被除不知伊於胡底，素知貴院乃渡迷寶筏，受惠者良多，故懇准予入院治療，俾登彼岸則有生之日皆貴院之所賜也。

本院深嘉李某對於禁煙之覺悟，加以優容待遇，予以矯治。現已解毒健康，已亦恢復良好。查李某本有智識少年，既有學識復有日語，以前因中毒而失職，良可惜也，今後煙癮戒除，不啻復生，定能再興一番事業爲社會服務，似李某者，誠中毒者中之先覺份子，深望中毒同胞其共覺悟。

勸父親禁烟書

英

父親大人膝下敬稟者叩別慈顏，倏已數月，緬懷，福體福安康，昨接修兄來，始知，大人身體仍甚軟弱，而家中經濟又十分困乏，兒聞之下，雖過悲哀，所難者，非爲經濟也，乃爲大人之福體耳，兒每見父親之枯瘦身體，憔黃之面色，無不痛泣也，即堂上之年老，祖母亦爲，大人而擔憂受苦，回憶，祖父於一生所積之財產，蕩散無幾者，皆毒品而喪失數月前兒得來論，言祖父之故他叉被父親賣棄，使多年入士之祖父，亦不得平安而即戶倒骨移到幾，改之所，兒見信後幾乎昏絕，父乎！兒知大人之是深愛兒女的，但父親是顯愛兒女的，[illegible]家累父親不能戒絕，鴉片所迫也，現在有一處可以使父親身體康健起來，即是康生院也。請大人看清入十歲之祖母面上，去康生院斷此殺人之鴉片，亦能使祖母安樂，又能使三弟升學矣

斷禁鴉片

（吉林美體東）

鴉片毒，大可憐人比黃花瘦，家敗產，大亡國滅族，鴉片之毒猶蛇，勝猛虎，滓迷途未遠，我國民速解除，懶君子，不要悔，吸煙毒從[illegible]

◇鴉◇片◇歌◇謠◇

李泰和

從頭表，鴉片害人又費錢，壯者因此弱，富者因此貧，以之治病以之消遣，漸漸成了癮，每日不能間斷，晨昏顛倒，[illegible]

玩鳥

由於優適的環境與富裕的生活而造成了『闊少』，在今日的北京街頭已很少見到他們的踪跡了，所殘餘的一點，也就是有時在街頭或巷尾看到幾個讀書子弟捧在他們的手裡而已。

實在的，玩雀是以代表那般依賴父兄遺產而生活的本來的面目，灰色的長袍，腰里紮着一條寬帶，袖口是翻了過來，露出裡面潔白的小衫。步法是緩慢得極有尺寸，頭兒略微搖擺着，已經表現出來他個人的安逸的生活。

時代變了，他們的生活一天比一天的不可靠起來，爲了弄彀兩頓粗果腹的食糧，他們已把『玩鳥』的餘裕時間改做拿口袋到米舖買包米麵的時間了。

簡答

高松容君：男方不履行結婚手續，女方無嫁適之理，事既至此，莫如解除婚約，以免將來糾紛計也。

李淑飛君：無論遇什麼困難，該等均有條例辦理有爲不違法，你無理由提起告訴。

耳呈君：父母代訂婚姻不合法，令表弟反對極有理由，解除之法，不要已化費之財禮，女方當無問題。

擬字

曹志遠 王連凱 萬振剛 紀清樂 楊學孔 馬謙彰

告知板

人都很愛故鄉，愛故鄉是爲了自己的家在故鄉，所以愛家比愛故鄉更甚。愛家主要是爲了自己的太太在家，丈夫是爲了自己的親人在家，因此愛太太比愛家更甚。然而愛太太的甚麼呢？須說人各不同了，有的愛臉蛋，有的愛彼處，總之是因爲太太是自己的，換句話，她能滿足自己的慾望之一部或全部。由此我們得到一個結論，人最愛自己。我們因爲太愛自己了，太聰明了，我們粧扮演了悲劇的角色，雖然並不是我們的情願。古人說過：『覆巢之下無完卵』，這句話告訴了我們甚麼呢？我們有希望，有理想，然而我們的希望和理想卻被自己毀滅了，被我們的愛的家所毀滅了。如果我們願意走入理想的現實，如果我們不甘於淪亡，我們只有一條路，使一切人都好起來之後，我們會得到所希望的一切。（世鐸）

職業紹介

張樹生，二十四歲，奉天省人，稍通日語，對于電氣學素有經驗有採用者，待遇不拘，請函本刊轉。

代郵

王潤君：『北京漫畫』新京北大街益智書店代售。
駱源君：向中興方面購書因無兒關係，恐難如願，其他無問題。
編者

社會服務

欺孤孀伯父不仁 侵占地照限制生活費

唯々大主筆先生台鑒，我是一個十八歲的女子，父親於三年前已經死去，留下寡母孤女二人度日，所幸遺產很多，原先並不感經濟困難，誰知最近二年由已經分居的伯父以墟紳的勢力，陰迫母女二人，對於先父所留的遺產，暗中已將地照等書類，收藏伯父手中，母女二人之生活費，規定每月支付，但取時伯母還以閒言相加如此二年之久，已經熬耐過去，最近又聞說將遺產，要押於銀行內，更懷有獨吞的惡意，可惜一片偌大的產業，將要完全丟失望。望先生在百忙之中，代指迷途，如何方法可使伯父將產交回，那是再謝更謝的了。 待救人 倪雲仁啓

答，令尊遺留之產是否與令伯業經分清？（此產是否有令尊所有權之憑據？）來函並未敘明。如果是祖遺財產尚未分清，現在可以向地方法院請求分割，如已分清，確爲令尊所有時，應向地方法院請求確認所有權同時請求令伯返還所有地照書類即可。

滴點滙

四天

某一個時期，人類是很有動物性的簡單生活，對於他底將來或是他自己是一點也不負責任的，隨後，是過有有意識的生活，在這個時代開始的時候，人們往往過於重視他自己的情感和慾望，但是人們不能稍爲於慾望，但是他自己只是生活一部，他或有不滿意的地方，但是這不滿意的原因實在是因爲他自己，他不是沒有能力便是沒有去看他的真要的或周圍的。

×

凡是一個人，必需有些不幸或者是貧乏，或者疾病，因爲由不幸裡才能夠知道在人生裡還有幸運，由窮困裡才能夠走進財富的領域裡，由於疾病才能夠品嚐出生命的價值，如果不是這樣，我們可以說那個人的生活一定是一點也不會憐惜的白過，當然，青春是甚麼？活着是爲了甚麼？什麼是靈魂？一切都是屬於了迷惑，他都不懂，在老年的時候也許他才會反轉過來。然而老也不會等人的時候，已把他用在埋葬怎樣也喊不出氣來了。

×

人們往往輕視了〃漸〃，輕視了一分一秒的光陰，其實如果細心考究一下就了解出從種子見地的結果，人由幼年而到老年的全是〃漸〃的力量。由春到冬的四季也全都是〃漸〃的力量。輕視了〃漸〃就是忽略了〃生〃，忽略了〃漸〃那一個人的存在還會有甚麼意義呢？由於漸漸的努力我們聚少成多才會有大的成就。才會完成高的理想。重視〃漸〃才會獲得度生活的每一個時辰，才會覺得有意義所以〃漸〃是世界最大的權威者，是人類唯一的抗敵者，我們了解他才會征服他，征服了不他會拋他或是被他愚弄，自然要被生好的結果。（完）

養父養子關係

我是二十歲青年，四歲時，親生父因病故去，剩母親和我二人，因生活困難母親領我至孫姓家過度，養父對我非常親愛，送我至學校讀書，一切化費完全供給，一直到高小卒業，十七那年，我母又生一男孩，以後養父對我感情漸々破裂，我想復同我之舊姓，離開他們，怕其他人說我忘恩負義在我母親面上，也不甚好看，最主要我已在社會服事，對於我還是姓舊姓？還是姓現在的孫好呢？請指示 孫彭年鞠躬

答，依法規定，養父養子須於收養同時書立字據，否則無效。因之你雖然受孫某厚遇但並不能認爲養父養子關係所以你現在還是姓舊姓

德國名藥
金粒大補丸
全世秘奇效
主治
集補腎腦血之藥之精華
是現代補藥界中之補藥
哈爾濱 萬齡公司 經售
中央大街八四（外國七道街角）

立本大旅社

客室寬濶 清潔衛生 安全舒適 招待慇勤
西式膳食 電灯 電話 温浴冰遊 電鈴 暖氣

電動機 變壓器 各種庫存豐富
滿洲第一商會貿易株式會社
新京日本橋通七三 電話(3)五一六九番

內科 福合醫院
院長 李永孚
吉林市河南街

廣東金裝 烏鷄白鳳丸
主治 特長
金勃先藥房

新京商業簿記傳習所
函授部招生

【主治】
腸炎 常習便秘 積食鼓腸 腸內異常醱酵
瀉痢 醱酵性瀉痢 小兒瀉痢
消化不良 營養障碍 乳兒絲便
表飛鳴
（ビオフェルミン）
總發行 滿洲武田藥品株式會社

治羊癇瘋癲狂病
欣榮堂厚記

養鷄之秘訣 實際育雛法
農業進步社
農書目錄贈呈

治淋特效
治尿淋
適合東亞人體質
獨具殺菌之靈驗

滿洲柳韓公司
24片

本報廣告事務請通電話二一六一五一

肺病咳嗽藥
外城代理店
肺癆吐血急効薬
奉天大西關 精業堂藥房製

註冊商標
預備家庭的常備藥
造成健康的身體
協和藥

主治 感冒、頭痛 惡寒、神經痛 藥性諸症
總批發處 協和製藥株式會社
奉天市大西邊門外